



ΕΠΙΜΕΛΗΤΗΡΙΟ ΙΩΑΝΝΙΝΩΝ

NEWSletter

τεύχος 31 ♦ 12 Σεπτεμβρίου 2025



Πρόσκληση σε ενημερωτική εκδήλωση



Εξωστρέφεια Μικρομεσαίων Επιχειρήσεων

Η Διαχειριστική Ευρωπαϊκών Προγραμμάτων, εταίρος του ΕΦΕΠΑΕ,
σε συνεργασία με τα Επιμελητήρια των Περιφερειών Δυτικής Ελλάδας - Πελοποννήσου - Ηπείρου -
Ιονίων Νήσων,

σας προσκαλούν

στην διαδικτυακή ενημερωτική εκδήλωση

που διοργανώνει με θέμα
την παρουσίαση των Δράσεων του Προγράμματος «Ανταγωνιστικότητα 2021- 2027»:
«Εξωστρέφεια Μικρομεσαίων Επιχειρήσεων»

στις 17/09/2025, ώρα: 19:30

Η παρουσίαση θα γίνει μέσω της πλατφόρμας zoom, στον ακόλουθο σύνδεσμο:

<https://us02web.zoom.us/j/83303325293>

Στην εκδήλωση θα πραγματοποιηθεί αναλυτική παρουσίαση της Δράσης και θα ακολουθήσει συζήτηση με τους ενδιαφερόμενους προς επίλυση αποριών.



Με τη συγχρηματοδότηση
της Ευρωπαϊκής Ένωσης



ΠΡΟΓΡΑΜΜΑ

2021 – 2027
ΑΝΤΑΓΩΝΙΣΤΙΚΟΤΗΤΑ



Δυναμική παρουσία του Επιμελητηρίου Ιωαννίνων στην 89η Διεθνή Έκθεση Θεσσαλονίκης



Με έντονη συμμετοχή και σαφές αποτύπωμα στην επιχειρηματική κοινότητα, το Επιμελητήριο Ιωαννίνων έδωσε το «παρών» στη φετινή Διεθνή Έκθεση Θεσσαλονίκης.

Στις 5 και 6 Σεπτεμβρίου πραγματοποιήθηκε στη Θεσσαλονίκη η Γενική Συνέλευση της Κεντρικής Ένωσης Επιμελητηρίων Ελλάδος, με τη συμμετοχή των Προέδρων όλων των Επιμελητηρίων της χώρας, μεταξύ αυτών και του Προέδρου του Επιμελητηρίου Ιωαννίνων Κ. Σπυρίδωνα Μπέκα, του Αντιπροέδρου Ευθύμιου Χρυσοστόμου ως Υπευθύνου ΓΕΜΗ της ΚΕΕΕ καθώς και των μελών της Διοικητικής Επιτροπής Ε.Ι και μελών του Δ.Σ. Η συνέλευση ολοκληρώθηκε στις 7 Σεπτεμβρίου με τα εγκαίνια των περιπτέρων των Επιμελητηρίων στη ΔΕΘ, παρουσία εκπροσώπων της Πολιτείας, της επιχειρηματικής κοινότητας και θεσμικών φορέων.

Το Επιμελητήριο Ιωαννίνων συμμετέχει με δέκα επιχειρήσεις-μέλη του, που εκπροσωπούν διαφορετικούς κλάδους της τοπικής οικονομίας, από τα αγροδιατροφικά προϊόντα μέχρι τη μεταποίηση, το εμπόριο, τις υπηρεσίες καθώς και τις υπηρεσίες καινοτομίας. Μέσα από τη συμμετοχή αυτή δίνεται η ευκαιρία για προβολή, δικτύωση και νέες συνεργασίες, προβάλλοντας παράλληλα τον δυναμισμό και την εξωστρέφεια της επιχειρηματικότητας των Ιωαννίνων.

Την έκθεση επισκέφθηκαν, μεταξύ άλλων, ο Υπουργός Υποδομών και Μεταφορών κ. Χρήστος Σταύρου Δήμας και ο Υφυπουργός Εσωτερικών (αρμόδιος για θέματα Μακεδονίας - Θράκης) κ. Κωνσταντίνος Γκιουλέκας, οι οποίοι είχαν την ευκαιρία να συνομιλήσουν με τους εκπροσώπους των Επιμελητηρίων και να γνωρίσουν τις επιχειρήσεις που συμμετέχουν.

Επίσης, το περίπτερο επισκέφθηκε ο Πρόεδρος της Κεντρικής Ένωσης Επιμελητηρίων Ελλάδος κ. Γιάννης Βουτσινάς, καθώς και πολλοί Πρόεδροι άλλων Επιμελητηρίων, οι οποίοι εξέφρασαν τη στήριξή τους και επεσήμαναν τη σημασία της συλλογικής προσπάθειας για την ενίσχυση της ελληνικής επιχειρηματικότητας.

Ο Πρόεδρος του Επιμελητηρίου Ιωαννίνων, σε δηλώσεις του, υπογράμμισε:

«Η ΔΕΘ αποτελεί ένα από τα σημαντικότερα οικονομικά γεγονότα της χώρας και είναι ιδιαίτερα σημαντικό το ότι οι επιχειρήσεις των Ιωαννίνων έχουν την ευκαιρία να αναδείξουν την ποιότητά τους και να διεκδικήσουν το μερίδιο που τους αξίζει στην ελληνική και διεθνή αγορά. Το Επιμελητήριο θα συνεχίσει να στηρίζει κάθε προσπάθεια που ενισχύει την ανταγωνιστικότητα και την εξωστρέφεια των μελών του.»

Με τη φετινή συμμετοχή στη ΔΕΘ, το Επιμελητήριο Ιωαννίνων αποδεικνύει έμπρακτα τον ρόλο του ως βασικός πυλώνας ανάπτυξης και στήριξης των τοπικών επιχειρήσεων, μεταφέροντας το μήνυμα ότι η επιχειρηματικότητα της Ηπείρου μπορεί και πρέπει να έχει πρωταγωνιστικό ρόλο στο εθνικό και διεθνές οικονομικό γίγνεσθαι.



Η ΓΕΝΙΚΗ ΣΥΝΕΛΕΥΣΗ ΤΗΣ ΚΕΝΤΡΙΚΗΣ ΕΝΩΣΗΣ ΕΠΙΜΕΛΗΤΗΡΙΩΝ ΕΛΛΑΔΟΣ ΣΤΗ ΘΕΣΣΑΛΟΝΙΚΗ - 6 Σεπτεμβρίου 2025

Γιάννης Βουτσινάς: «Η ΚΕΕΕ στηρίζει τις Μικρομεσαίες Επιχειρήσεις - Πυλώνα Ανάπτυξης της Ελληνικής Οικονομίας»



ΔΕΛΤΙΟ ΤΥΠΟΥ
6 Σεπτεμβρίου 2025

Στο πλαίσιο της 89ης Διεθνούς Έκθεσης Θεσσαλονίκης, η Κεντρική Ένωση Επιμελητηρίων Ελλάδος (ΚΕΕΕ) πραγματοποίησε τη Γενική Συνέλευση (ΓΣ) των μελών της.



Την έναρξη των εργασιών πραγματοποίησε ο υπουργός Οικονομίας και Οικονομικών, Κυριάκος Πιερρακκάκης. Τη στήριξη των Επιμελητηρίων, της ΚΕΕΕ και των επιχειρήσεων ζήτησε στην ομιλία του από το βήμα της ΓΣ της Κεντρικής Ένωσης Επιμελητηρίων Ελλάδας ο υπουργός. «*Ας εργαστούμε από κοινού πολιτεία, Επιμελητήρια και επιχειρηματικός κόσμος, ώστε να καταστήσουμε την Ελλάδα μια πραγματική ιστορία επιτυχίας, με δυναμισμό και διάρκεια*» σημείωσε.

Ο κ.Πιερρακκάκης ανέφερε ότι θα συνεχιστούν οι μειώσεις των φόρων, οι ενισχύσεις των επιχειρήσεων από τα χρηματοδοτικά προγράμματα, η προσπάθεια για προσέλκυση νέων επενδύσεων, προώθηση των εξαγωγών, ένταση των μεταρρυθμίσεων, περαιτέρω ενίσχυση των ΜμΕ από το τραπεζικό σύστημα, πάταξη τη φοροδιαφυγής και διανομή του οικονομικού μερίσματος ενώ υπεραμύνθηκε των πολιτικών των εξαγορών και των συγχωνεύσεων, με εργαλεία ώστε οι ελληνικές επιχειρήσεις να γίνουν πιο ανταγωνιστικές.

«*Η κυβέρνηση και η επιχειρηματική κοινότητα προχωρούν μαζί και έχουμε επιλέξει μαζί, την διασφάλιση δημοσιονομικής σταθερότητας, χωρίς αστάθεια και οικονομική μεταβλητότητα*» ανέφερε χαρακτηριστικά. Λίγο πριν την λήξη, ο υπουργός Ανάπτυξης, Τάκης Θεοδωρικάκος, μίλησε για την ανάγκη μεταβολής του παραγωγικού μοντέλου της χώρας ενώ δεσμεύτηκε με συγκεκριμένο χρονοδιάγραμμα για την αλλαγή της επιμελητηριακής νομοθεσίας. «*Σας προσκαλώ σε μία σοβαρή συζήτηση μέσα στον Σεπτέμβριο, ώστε να εργαστούμε από κοινού, και να δημιουργήσουμε τον νέο επιμελητηριακό νόμο, μέσα στο πρώτο τρίμηνο του 2026*».

Ο πρόεδρος της ΚΕΕΕ, Γιάννης Βουτσινάς, στον σύντομο χαιρετισμό του υπογράμμισε ότι η ΚΕΕΕ συμμετέχει ενεργά στον δημόσιο διάλογο για την επιχειρηματικότητα, καταθέτοντας υπόμνημα, το οποίο και ανέλυσε, προς την κυβέρνηση και τα πολιτικά κόμματα. Οι προτάσεις, οι οποίες κατέθεσε η ΚΕΕΕ στοχεύουν στην ενίσχυση των Μικρομεσαίων Επιχειρήσεων (ΜμΕ), οι οποίες αποτελούν τη ραχοκοκαλιά της ελληνικής οικονομίας. «*Οι ΜμΕ αντιπροσωπεύουν πάνω από το 95% των επιχειρήσεων στη χώρα, συμβάλλοντας καθοριστικά στην απασχόληση, την περιφερειακή ανάπτυξη και την κοινωνική συνοχή. Παρά τη στρατηγική τους σημασία, εξακολουθούν να αντιμετωπίζουν σοβαρές προκλήσεις, από την υπερφορολόγηση και το υψηλό ενεργειακό κόστος έως την περιορισμένη πρόσβαση σε χρηματοδότηση*» ανέφερε ο κ. Βουτσινάς. Ακόμα, κάλεσε την πολιτεία να ενισχύσει τον θεσμικό ρόλο των Επιμελητηρίων, με στόχο τη συμμετοχή τους στον σχεδιασμό και την υλοποίηση πολιτικών για την επιχειρηματικότητα, σε εθνικό και περιφερειακό επίπεδο ενώ επεσήμανε ότι «*η ΚΕΕΕ παραμένει σταθερά προσηλωμένη στην αποστολή της: να εκπροσωπεί, να ενισχύει και να αναδεικνύει τις ελληνικές επιχειρήσεις, με έμφαση στις ΜμΕ, ως κινητήριο δύναμη της εθνικής οικονομίας*».

Στις εργασίες της ΓΣ συμμετείχαν ο περιφερειάρχης Νοτίου Αιγαίου και πρόεδρος της Ένωσης Περιφερειών Ελλάδας, Γιώργος Χατζημάρκος, ο περιφερειάρχης Ανατολικής Μακεδονίας Θράκης, Χριστόδουλος Τοψίδης, ο πρόεδρος ΑΑΔΕ, Γιώργος Πιτσιλής, ο πρόεδρος ΓΣΕΒΕΕ, Γιώργος Καββαθάς, ο πρόεδρος ΕΣΕΕ, Σταυρός Καφούνης, ο γενικός γραμματέας Εμπορίου, Σωτήρης Αναγνωστόπουλος, η βουλευτής του ΣΥΡΙΖΑ-ΠΣ, Κατερίνα Νοτοπούλου, ο βουλευτής του ΚΚΕ, Χαράλαμπος Βελλής, καθώς και οι βουλευτές του Κινήματος Δημοκρατίας, Θεοδώρα Τζάκρη, και Μιχάλης Χουρδάκης.

Λίγες ώρες πριν τα εγκαίνια της ΚΕΕΕ στην κεντρική είσοδο του Περιπτέρου 2 την Κυριακή 7 Σεπτεμβρίου, στις 11.30, υπάρχει προγραμματισμένη η συμμετοχή στο δείπνο του Σαββάτου από το ΕΕΘ του υφυπουργού Εσωτερικών Μακεδονίας Θράκης, Κώστα Γκιουλέκα.

**ΕΣΠΕΡΙΔΑ ΤΗΣ
ΚΕΝΤΡΙΚΗΣ ΕΝΩΣΗΣ ΕΠΙΜΕΛΗΤΗΡΙΩΝ ΕΛΛΑΔΟΣ
με τη συμμετοχή των εκθετών
Στη ΤΗ ΘΕΣΣΑΛΟΝΙΚΗ - 6 Σεπτεμβρίου 2025**

Η ΚΕΕΕ αναδεικνύει τις προκλήσεις και τις προοπτικές της ελληνικής επιχειρηματικότητας



Με ιδιαίτερη επιτυχία πραγματοποιήθηκε η ημερίδα της Κεντρικής Ένωσης Επιμελητηρίων Ελλάδος (ΚΕΕΕ) στο πλαίσιο της 89ης Διεθνούς Έκθεσης Θεσσαλονίκης, με θέμα: «**Επιχειρηματικότητα με Εξωστρέφεια και Ανάπτυξη**». Την εκδήλωση άνοιξε με την ομιλία του ο πρόεδρος της ΚΕΕΕ, Γιάννης Βουτσινάς, παρουσία των υφυπουργών Εξωτερικών, Χάρη Θεοχάρη, και Ανάπτυξης, Σταύρου Καλαφάτη, καθώς και εκπροσώπων της πολιτείας, εκθετών και επιχειρηματιών από όλη τη χώρα.

Ο πρόεδρος της ΚΕΕΕ τόνισε τη σημασία της ΔΕΘ ως θεσμού που συνδέει την επιχειρηματικότητα με την πολιτεία και αναδεικνύει τις δυνατότητες της ελληνικής αγοράς. Ιδιαίτερη έμφαση δόθηκε στη συμμετοχή των εκθετών, οι οποίοι εκπροσωπούν τις Μικρομεσαίες Επιχειρήσεις (ΜμΕ) της χώρας και αποτελούν, όπως χαρακτηριστικά ανέφερε, «τους πρωταγωνιστές της παρουσίας της ΚΕΕΕ στη ΔΕΘ».

Ο υφυπουργός, Χάρης Θεοχάρης, μιλώντας για την εξωστρέφεια των ΜμΕ αναφέρθηκε στη σημασία ενίσχυσης της εξωστρέφειας των ΜμΕ, σε αυτό το ασταθές περιβάλλον, διαρκών γεωστρατηγικών και οικονομικών ανακατατάξεων. «**Στο πρόσφατο συμβούλιο οικονομικής πολιτικής, παρουσία του πρωθυπουργού, αποφασίστηκαν οι άξονες εξωστρέφειας, στους οποίους θα κινηθεί το κυβερνητικό έργο το αμέσως προσεχές διάστημα. Για την υλοποίησή τους προσβλέπουμε στη συνεργασία με τα Επιμελητήρια και την ΚΕΕΕ**» ανέφερε ο κ. Θεοχάρης.

Ο υφυπουργός, Σταύρος Καλαφάτης, αναφέρθηκε στο παρόν και στο μέλλον των ΜμΕ, υπογραμμίζοντας την ανάγκη για βιώσιμες λύσεις. «**Η καινοτομία αποτελεί κουλτούρα, όχι απλά εργαλείο, εφαρμόζεται οριζόντια ως πολιτική και αφορά και τον χώρο των ΜμΕ. Η διασύνδεση της έρευνας με την παραγωγή, η προσέλκυση επενδύσεων, η στήριξη των νεοφυών επιχειρήσεων, η υποστήριξη της καινοτομίας, η στήριξη πρωτοβουλιών για ενίσχυση της συνεργασίας μεταξύ δημόσιου και ιδιωτικού τομέα, επιχειρηματιών και ερευνητικών και επιστημονικών φορέων προτεραιότητές μας**» τόνισε ο κ. Καλαφάτης.

Στην ομιλία του, ο κ. Βουτσινάς επεσήμανε ότι η ελληνική οικονομία παρουσιάζει ανθεκτικότητα, ωστόσο οι υφιστάμενες πολιτικές δεν επαρκούν για τη στήριξη των ΜμΕ. Όπως ανέφερε: «**Η ανθεκτικότητα είναι για λίγους. Οι ΜμΕ επιχειρήσεις χρειάζονται μεταρρυθμιστική τόλμη, στοχευμένες πολιτικές και πραγματική στήριξη**». Ιδιαίτερη αναφορά έγινε στα δύο μεγάλα στοιχεία της ελληνικής επιχειρηματικότητας: την εξωστρέφεια και την καινοτομία. Ο πρόεδρος ΚΕΕΕ υπογράμμισε την ανάγκη απλοποίησης και ευελιξίας των προγραμμάτων ΕΣΠΑ, καθώς και τη σημασία της επένδυσης στην έρευνα, την τεχνολογία και την ψηφιακή μετάβαση.

«**Η επιχειρηματικότητα του αύριο χρειάζεται δικτύωση, συνεργασία και συνέργειες. Η ΚΕΕΕ εργάζεται καθημερινά για να χτίσει ένα οικοσύστημα που ενώνει τις δυνάμεις της αγοράς με τις δυνατότητες της τεχνολογίας και τις ευκαιρίες της διεθνούς οικονομίας**», ανέφερε χαρακτηριστικά ο κ. Βουτσινάς.

Η ημερίδα ολοκληρώθηκε με ευχαριστίες προς τους εκθέτες που συμμετέχουν στα Περίπτερα 2 και 3 της ΚΕΕΕ, τους οποίους ο πρόεδρος χαρακτήρισε «φορείς της εξωστρέφειας, της καινοτομίας και της παραγωγικής αναγέννησης» καθώς και τις εισηγήσεις του προέδρου του Εθνικού Κέντρου Έρευνας και Τεχνολογικής Ανάπτυξης (ΕΚΕΤΑ), Ευάγγελου Μπεκιάρη, και του υπεύθυνου Έρευνας και Ανάπτυξης ΚΕΕΕ, Στέφανου Γεωργιάδη. Με αφορμή τα 100 χρόνια του Επαγγελματικού Επιμελητηρίου Θεσσαλονίκης, ο οικοδεσπότης πρόεδρος, Κυριάκος Μερελής, υπογράμμισε: «Ένας αιώνας ιστορίας συμπληρώνεται φέτος για το ΕΕΘ. Η φωνή των Επιμελητηρίων είναι και θα συνεχίσει να είναι ισχυρή».

Η ΚΕΕΕ συνεχίζει δυναμικά την παρουσία της στη ΔΕΘ, με στόχο την ενίσχυση της επιχειρηματικότητας και την ανάδειξη των ΜμΕ ως κινητήρια δύναμη της ελληνικής οικονομίας.

Δωρεάν και Χωρίς Κόστος η Απογραφή Ανελκυστήρων μέσω gov.gr Καμία Χρέωση για την Απογραφή Ανελκυστήρων Προσοχή σε Επιτήδειους

ΠΑΝΕΛΛΗΝΙΑ ΟΜΟΣΠΟΝΔΙΑ
ΒΙΟΤΕΧΝΩΝ ΕΓΚΑΤΑΣΤΑΤΩΝ ΣΥΝΤΗΡΗΤΩΝ ΑΝΕΛΚΥΣΤΗΡΩΝ
Μέλος της Ευρωπαϊκής Συνομοσπονδίας EFESME

Δελτίο Τύπου, 05/09/2025

Η Ομοσπονδία μας, διαισθανόμενη την υποχρέωση της αναγκαίας και υπεύθυνης ενημέρωσης των Πολιτών απέναντι στην παραπληροφόρηση, την προσπάθεια εκμετάλλευσης από καιροσκόπους και επιτήδειους, να εκμεταλλευτούν και να κερδοσκοπήσουν χρεώνοντας τη διαδικασία της απογραφής των Ανελκυστήρων, η οποία ξεκίνησε στις 31/07/2025 μέσω gov.gr, οφείλει να ξεκαθαρίσει τα εξής:

Κάποιοι επιτήδαιοι, με σκοπό το κέρδος, προσπαθούν να εκμεταλλευτούν τη νομοθετική πρωτοβουλία της Ομοσπονδίας μας που υλοποιήθηκε σε άψογη συνεργασία με το Υπουργείο Ανάπτυξης που στόχο έχει την εξυπηρέτηση του κοινωνικού συμφέροντος μέσα από την εξυγίανση του αδειοδοτημένου, ρυθμισμένου, δομημένου, στεγασμένου επαγγέλματος μας.

Δηλώνουμε ευθαρσώς, ότι η Ομοσπονδία μας λαμβάνοντας καταγγελίες Πολιτών, θα αντιδράσει δυναμικά και αποφασιστικά, καταγγέλλοντας τους καιροσκόπους και επιτήδειους που θα επιχειρήσουν να αποκομίσουν οικονομικό όφελος σε βάρος του κοινωνικού συνόλου καταστρατηγώντας το νόμο, προς κάθε Δημόσια Αρχή.

Η Ομοσπονδία μας παραμένει στο πλευρό των Πολιτών με αναλυτικές αναρτήσεις στην ιστοσελίδα μας, με απλές - κατανοητές οδηγίες για την διαδικασία απογραφής των Ανελκυστήρων ακολουθώντας 10 απλά βήματα ΧΩΡΙΣ ΚΟΣΤΟΣ - ΔΩΡΕΑΝ.

Η Ομοσπονδία μας δεν θα επιτρέψει φαινόμενα εκμετάλλευσης, εκφυλισμού και διαπλοκής εις βάρος του κοινωνικού συνόλου και θα χρησιμοποιήσει κάθε νόμιμο μέσο για να τα αποτρέψει.



31η Διεθνής Έκθεση «KAVALAEXPO 2025»



Το Επιμελητήριο Καβάλας, διοργανώνει την 31η Διεθνή Έκθεση “KAVALAEXPO 2025”, η οποία θα πραγματοποιηθεί 10-13 Οκτωβρίου 2025, στον Εκθεσιακό χώρο «Απόστολος Μαρδύρης», στη Νέα Καρβάλη.

Κατά τη διάρκεια της έκθεσης θα πραγματοποιηθούν ποικίλες παράλληλες εκδηλώσεις που αποσκοπούν αφενός στην ανάδειξη των συμμετεχουσών επιχειρήσεων, την τόνωση της ανταγωνιστικότητας την προώθηση επιχειρηματικών συνεργασιών (B2B) και αφετέρου στη συμμετοχή σε λοιπές εκδηλώσεις και δράσεις.

- ✓ Ανάδειξη των προϊόντων και των υπηρεσιών των Ελληνικών Επιχειρήσεων
- ✓ Εξερεύνηση νέων επιχειρηματικών αγορών
- ✓ Δημιουργία δυναμικών συνεργασιών
- ✓ Ανάδειξη και Προώθηση ενός περιβάλλοντος καινοτομίας, δικτύωσης και εξέλιξης

Στο πλαίσιο της Έκθεσης θα διοργανωθούν B2B Επιχειρηματικές Συναντήσεις από το Enterprise Europe Network του Επιμελητηρίου Καβάλας και με τη συνεργασία του Enterprise Europe Network του Επιμελητηρίου Ιωαννίνων.

Προθεσμία υποβολής αιτήσεων συμμετοχής: Παρασκευή 12 Σεπτεμβρίου 2025.

Για περισσότερες πληροφορίες, παρακαλούμε να απευθυνθείτε στο



[Enterprise Europe Network-Hellas Επιμελητηρίου Ιωαννίνων:](#)
τηλ.: 26510.76589 email: enterprise-europe@cci-ioannina.gr

B2B - ΕΠΙΧΕΙΡΗΜΑΤΙΚΕΣ ΣΥΝΑΝΤΗΣΕΙΣ διαδικτυακά

από το Enterprise Europe Network
του Επιμελητηρίου Ιωαννίνων:



**"Meet the Buyer – Matchmaking Event",
από τις 13 έως τις 17 Οκτωβρίου 2025**



**Αναζητάτε Νέα Προϊόντα και Θέλετε να Επεκτείνετε το Εμπορικό σας Χαρτοφυλάκιο Διεθνώς;
Συμμετέχετε στη διαδικτυακή εκδήλωση επιχειρηματικών συνεργασιών!**

Συνάντησε τον Αγοραστή" - Online Matchmaking Event "Meet the Buyer" | 13-17 Οκτωβρίου 2025

- Η εγγραφή είναι ανοιχτή **αποκλειστικά για αγοραστές**
- Προθεσμία εγγραφής: **10 Σεπτεμβρίου 2025**
- Η συμμετοχή είναι δωρεάν

Η Τομεακή Ομάδα Αγροδιατροφής του Enterprise Europe Network, σε συνεργασία με τη Θεματική Ομάδα Διεθνοποίησης, διοργανώνει **μια δυναμική πενθήμερη διαδικτυακή εκδήλωση επιχειρηματικών συναντήσεων**, με στόχο να φέρει σε επαφή αγοραστές με καινοτόμους προμηθευτές από την Ευρώπη και όλο τον κόσμο.

- **Γιατί να συμμετέχετε ως Αγοραστής;**

1. Ανακαλύψτε νέα προϊόντα, τεχνολογίες και λύσεις στον αγροτεχνολογικό τομέα
2. Δικτυωθείτε με επιλεγμένους διεθνείς προμηθευτές
3. Οργανώστε εξατομικευμένες B2B συναντήσεις σε 10 ευέλικτες συνεδρίες
4. Προβάλετε τις προμήθειες και τις ανάγκες σας μέσω προφίλ στην πλατφόρμα
5. Εξοικονομήστε χρόνο και έξοδα - η εκδήλωση είναι εξ ολοκλήρου διαδικτυακή

- **Σε ποιους απευθύνεται;**

Σε αγοραστές που επιθυμούν να εμπλουτίσουν τη γκάμα προϊόντων τους, να βρουν αξιόπιστους προμηθευτές και να εξερευνήσουν έξυπνες λύσεις στους τομείς της Αγροδιατροφής (τεχνολογίας και επεξεργασίας τροφίμων), Συσκευασίας - Έξυπνες Γεωργικές Λύσεις κλπ.

Οι εγγεγραμμένοι αγοραστές μπορούν να ανεβάσουν προωθητικό υλικό (βίντεο, παρουσιάσεις, pitch decks) για να αναδείξουν την εταιρεία και τις ανάγκες τους. Οι προμηθευτές θα έχουν πρόσβαση στα προφίλ των αγοραστών και θα μπορούν να αιτηθούν στοχευμένες συναντήσεις.

Η εκδήλωση φιλοξενείται σε έξυπνη πλατφόρμα matchmaking με:

- Αντιστοίχιση μέσω AI
- Εξατομικευμένα προγράμματα
- Δυνατότητες συνέχειας μετά το event
- Φιλικά εργαλεία για online συναντήσεις

[Περισσότερες πληροφορίες και εγγραφή:](#)



[Enterprise Europe Network-Hellas Επιμελητηρίου Ιωαννίνων:](#)

τηλ.: 26510.76589

email: enterprise-europe@cci-ioannina.gr



B2B - ΕΠΙΧΕΙΡΗΜΑΤΙΚΕΣ ΣΥΝΑΝΤΗΣΕΙΣ

από το Enterprise Europe Network
του Επιμελητηρίου Ιωαννίνων:



Ημέρα Βιομηχανίας Σύνθετων Βιώσιμων Υλικών & Κατασκευών (Esch/Alzette – Λουξεμβούργο), 2 Οκτωβρίου 2025

Το Enterprise Europe Network του Luxinnovation (Εθνικός Φορέας Καινοτομίας του Λουξεμβούργου), διοργανώνει εκδήλωση B2B Matchmaking στο πλαίσιο της «Ημέρας Βιομηχανίας Σύνθετων Βιώσιμων Υλικών και Κατασκευών 2025», η οποία διοργανώνεται από το LIST (Luxembourg Institute of Science and Technology).

Εν συντομία:

Θέμα: «Βιώσιμες και Ελαφριές Σύνθετες Τεχνολογίες: Από τις Πολιτικές στις Διπλής Χρήσης Εφαρμογές - Πώς να Γεφυρωθούν οι Πολιτικές Τεχνολογίες με τις Ανάγκες της Άμυνας;»

Θεματικές ενότητες: Τεχνολογίες διπλής χρήσης, Σύνθετα υλικά για Αεροδιαστημική και Άμυνα, Ελαφριά σχεδίαση, Βιωσιμότητα (βιολογικής βάσης, χαμηλού αποτυπώματος άνθρακα, πράσινη παραγωγή)

Ομάδα-στόχος: Επιχειρήσεις, Ερευνητικοί Οργανισμοί (RTOs)

Μορφή: Συνέδριο (διοργανώνεται από το LIST) + Συναντήσεις B2B (διοργανώνονται από εμάς)

Πού & Πότε: 2 Οκτωβρίου 2025, Maison des Arts et des Étudiants - Esch/Alzette, Λουξεμβούργο

Κόστος: το κόστος συμμετοχής στην εκδήλωση είναι 70€

Πώς να εγγραφείτε:

- Οι ενδιαφερόμενες επιχειρήσεις θα πρέπει πρώτα να εγγραφούν μέσω της κύριας ιστοσελίδας της εκδήλωσης (<https://www.list.lu/en/conference/sustainable-composite-materials-and-manufacturing-industry-day-2025/>) και να επιλέξουν το κουτάκι «I want to attend the Matchmaking».
- Θα λάβουν επιβεβαίωση από το LIST και στη συνέχεια πρόσκληση από την πλατφόρμα μας B2Match, ώστε να ολοκληρώσουν το προφίλ τους.

[Περισσότερες πληροφορίες και εγγραφή:](#)



[Enterprise Europe Network-Hellas Επιμελητηρίου Ιωαννίνων:](#)

τηλ.: 26510.76589

email: enterprise-europe@cci-ioannina.gr

IN PARTNERSHIP WITH





ΑΝΑΚΟΙΝΩΣΗ ΑΠΟ ΤΗΝ ΥΠΗΡΕΣΙΑ Γ.Ε.ΜΗ. ΤΟΥ ΕΠΙΜΕΛΗΤΗΡΙΟΥ ΙΩΑΝΝΙΝΩΝ

Ανακοινώνεται ότι δημοσιεύτηκε στο Φύλλο της Εφημερίδας της Κυβέρνησης η υπ.' αρ. 46982/2025 κοινή υπουργική απόφαση με θέμα: «Καθορισμός κριτηρίων επιβολής και ύψους των διοικητικών κυρώσεων του άρθρου 50 του ν. 4919/2022 στους μη συνεπείς υπόχρεους εγγραφής στο Γενικό Εμπορικό Μητρώο (Γ.Ε.ΜΗ.) και λοιπά σχετικά θέματα» (Β' 3542/08-07-2025), σύμφωνα με την οποία από την 1^η Ιανουαρίου 2026 θα επιβάλλονται διοικητικές κυρώσεις (πρόστιμα) στους μη συνεπείς υπόχρεους εγγραφής στο Γ.Ε.ΜΗ. που δεν κάνουν ορθή εφαρμογή των κανόνων και των υποχρεώσεων δημοσίευσης πράξεων και στοιχείων στο Γ.Ε.ΜΗ..

Η ορθή και έγκαιρη ενημέρωση του Γ.Ε.ΜΗ. αποτελεί υποχρέωση υψίστης σημασίας για την επιχειρηματικότητα στη χώρα, καθώς πέραν της διασφάλισης της νόμιμης λειτουργίας των ίδιων των επιχειρήσεων και της ενημέρωσης όλων των ενδιαφερομένων (πιστωτών, προμηθευτών, πελατών, καταναλωτών, εργαζομένων, μετόχων κ.α.), το Γ.Ε.ΜΗ. διασυνδέεται με πλήθος εθνικών και ευρωπαϊκών πληροφοριακών συστημάτων και αποστέλλει κρίσιμες πληροφορίες σε άλλα Μητρώα, οι οποίες επιβάλλεται να είναι ορθές, σύννομες και επικαιροποιημένες.

Ο Υπουργός Ανάπτυξης δίνει χρόνο προσαρμογής στις επιχειρήσεις και τις προσκαλεί να συνεργαστούν με όλες τις Υπηρεσίες Γ.Ε.ΜΗ. των Επιμελητηρίων, από σήμερα έως και τις 31-12-2025, προκειμένου να πραγματοποιήσουν όλες τις εκκρεμείς δημοσιεύσεις και να κάνουν τις απαιτούμενες διορθώσεις, χωρίς να τους επιβληθεί καμία διοικητική κύρωση. Συγκεκριμένα, σύμφωνα με την υπουργική απόφαση ως τις 31 Δεκεμβρίου 2025 οι υπόχρεοι εγγραφής στο Γ.Ε.ΜΗ., χωρίς να τους επιβληθεί οποιαδήποτε διοικητική κύρωση, δύνανται:

- α) να προβούν στην εγγραφή τους στο Γ.Ε.ΜΗ., εφόσον σύμφωνα με το άρθρο 16 του ν. 4919/2022 ανήκουν στους υπόχρεους εγγραφής και δεν το έχουν πράξει έως σήμερα,
- β) να προβούν σε κάθε καταχώριση που εκκρεμεί, η παράλειψη της οποίας επιφέρει την επιβολή προστίμου,
- γ) να προβούν στις καταχωρίσεις για την παράλειψη των οποίων έχουν μπει σε αναστολή καταχώρισης,
- δ) να αιτηθούν στην αρμόδια Υ.Γ.Ε.ΜΗ. τη διόρθωση λαθών που έκαναν με δική τους υπαιτιότητα κατά τη σύσταση της εταιρείας τους μέσω της ηλεκτρονικής Υπηρεσίας μιας Στάσης ή στις αυτοματοποιημένες καταχωρίσεις ή κατά την αυτόματη δέσμευση επωνυμίας και/ή διακριτικού τίτλου ή κατά την υποβολή αιτήσεων για την καταχώριση πράξεων του άρθρου 25 του ν. 4919/2022.
- ε) να ανταποκριθούν στις προσκλήσεις που θα λάβουν είτε μέσω αυτοματοποιημένων μηνυμάτων είτε από τις αρμόδιες Υ.Γ.Ε.ΜΗ..

Η επιβολή προστίμων τίθεται σε εφαρμογή από την 01-01-2026 και το ύψος τους κυμαίνεται ανάλογα με την βαρύτητα της παράβασης από 100 - 100.000 ευρώ.

Λόγοι επιβολής προστίμου αποτελούν:

- η παράλειψη ή η εκπρόθεσμη ή η μη σύννομη ή μη ορθή υποβολή αίτησης καταχώρισης στο Γ.Ε.ΜΗ.,
- η μη ορθή τήρηση των κανόνων κατά την ηλεκτρονική σύσταση εταιρείας μέσω της Υπηρεσίας Μιας Στάσης (Υ.Μ.Σ.),
- η μη τήρηση των κανόνων αυτόματης δέσμευσης επωνυμίας και διακριτικού τίτλου και
- η μη αναγραφή στοιχείων στα έγγραφα της εταιρείας.

Το Υπουργείο Ανάπτυξης και οι αρμόδιες Υπηρεσίες ΓΕΜΗ θα βρίσκονται σε συνεχή ενημέρωση, επικοινωνία και συνεργασία με τις επιχειρήσεις προκειμένου να αποφευχθεί οποιαδήποτε κύρωση σε βάρος τους.

**Δείτε την Κοινή Υπουργική Απόφαση
εδώ.**

**Κάλεσμα
στις Επιχειρήσεις-Μέλη για συμμετοχή σε εκθέσεις
του Επιμελητηρίου Ιωαννίνων.
ΔΗΛΩΣΤΕ ΣΥΜΜΕΤΟΧΗ**

Στο πλαίσιο του στρατηγικού σχεδιασμού για την ενίσχυση της προβολής και προώθησης των **τοπικών επιχειρήσεων**, το Επιμελητήριο Ιωαννίνων, μέλος του πανευρωπαϊκού Δικτύου Enterprise Europe Network, προχωρά στη δημιουργία σχετικής λίστας ενδιαφερομένων Επιχειρήσεων-Μελών που επιθυμούν να **συμμετέχουν** σε εγχώριες και διεθνείς εκθέσεις, μέσω της υποστήριξης και των δράσεων του Επιμελητηρίου.

Ο Πρόεδρος του Επιμελητηρίου κ. Σπ. Μπέκας απευθύνει **ανοικτό κάλεσμα** προς όλες τις Επιχειρήσεις-Μέλη του Επιμελητηρίου που επιθυμούν να **συμμετάσχουν** σε εκθέσεις και δράσεις εξωστρέφειας τα επόμενα χρόνια.

Οι Επιχειρήσεις-Μέλη που ενδιαφέρονται, καλούνται να **δηλώσουν συμμετοχή** αποστέλλοντας τα στοιχεία τους (επωνυμία επιχείρησης, κλάδος, στοιχεία επικοινωνίας) στο email: enterprise-europe@cci-ioannina.gr.

Μέσω της καταγραφής θα δοθεί η δυνατότητα στο Επιμελητήριο να αποστέλλει **ενημερώσεις** και **προσκλήσεις** για μελλοντικές δράσεις προβολής και εξωστρέφειας.

Για περισσότερες πληροφορίες μπορείτε να επικοινωνήσετε με το στέλεχος του Enterprise Europe Network του Επιμελητηρίου Ιωαννίνων κα Άννα Ζέρβα στο τηλέφωνο: 26510 76589 ή/και στο email: enterprise-europe@cci-ioannina.gr.

Ας προχωρήσουμε **μαζί** στην ενίσχυση της επιχειρηματικότητας και της εξωστρέφειας του τόπου μας.

Με εκτίμηση,
Ο Πρόεδρος του Επιμελητηρίου Ιωαννίνων
Σπυρίδων Μπέκας

ΑΑΔΕ
Αυτόματα η πλειονότητα των μεταβολών
ΚΑΔ και καθεστώτος ΦΠΑ



ΕΛΛΗΝΙΚΗ ΔΗΜΟΚΡΑΤΙΑ



ΑΑΔΕ

Ανεξάρτητη Αρχή
Δημοσίων Εσόδων

Απλοποιείται και επιταχύνεται η διαδικασία μεταβολής **Κωδικού Αριθμού Δραστηριότητας (ΚΑΔ)** και **καθεστώτος ΦΠΑ** για φυσικά και νομικά πρόσωπα και νομικές οντότητες, με νέες ψηφιακές καινοτομίες που εισάγονται με αποφάσεις του Διοικητή της Ανεξάρτητης Αρχής Δημοσίων Εσόδων, Γιώργου Πιτσιλή (Α.1122/2025, Α.1123/2025).

Κάθε χρόνο υποβάλλονται περισσότερες από 1.000.000 δηλώσεις μεταβολής ΚΑΔ και καθεστώτος ΦΠΑ. Με τη νέα ψηφιακή διαδικασία, η πλειονότητα αυτών των δηλώσεων θα ολοκληρώνεται πλέον αυτόματα και ψηφιακά, μηδενίζοντας τον χρόνο αναμονής για τους φορολογούμενους. Παράλληλα αυξάνεται η αποδοτικότητα της Φορολογικής Διοίκησης για περιπτώσεις που δεν εξυπηρετούνται ψηφιακά.

Ειδικότερα, η εφαρμογή **Μεταβολή Στοιχείων Επιχείρησης** της ψηφιακής πύλης myAADE αναβαθμίζεται σημαντικά προσφέροντας στους φορολογούμενους τις παρακάτω δυνατότητες:

- **Μεταβολή ΚΑΔ και καθεστώτος ΦΠΑ σε ένα βήμα:** Καταχώριση ή μεταβολή ή διακοπή ΚΑΔ με ταυτόχρονη επιλογή υπαγωγής ή/και-καθεστώτος ΦΠΑ, άμεσα και με ασφάλεια.
- **Μεταβολή Στοιχείων Εγκατάστασης Εσωτερικού:** Δυνατότητα καταχώρισης, μεταβολής ή διακοπής ΚΑΔ σε υποκατάστημα εσωτερικού εφόσον ο ΚΑΔ έχει ήδη δηλωθεί στην Έδρα της επιχείρησης»
- **Ευρετήριο ΚΑΔ:** Εμφάνιση ευρετηρίου κατά την επιλογή ΚΑΔ, με πλήρη διάρθρωση κατά NACE και CPA, για γρήγορη και εύκολη αναζήτηση.
- **Σήμανση ΦΠΑ:** Επισήμανση κάθε ΚΑΔ ως προς τη φορολογική του αντιμετώπιση για σκοπούς ΦΠΑ.
- **Οδηγίες και μηνύματα:** Καθοδήγηση των φορολογούμενων με κείμενα βοήθειας, καθώς και με πληροφοριακά ή απαγορευτικά μηνύματα.
- **Αυτόματη ολοκλήρωση:** Αυτόματη ολοκλήρωση της διαδικασίας εφόσον οι συστημικοί έλεγχοι επαληθεύσουν τον επιτρεπτό συνδυασμό ΚΑΔ με το επιλεγμένο καθεστώς ΦΠΑ και η δήλωση δεν είναι εκπρόθεσμη ή δεν απαιτεί την επισύναψη δικαιολογητικών.
- **Δυνατότητα υποβολής εκπρόθεσμων δηλώσεων και επισύναψη δικαιολογητικών για περαιτέρω έλεγχο:** Η εφαρμογή υποστηρίζει την υποβολή εκπρόθεσμων δηλώσεων ή δηλώσεων που απαιτούν επισύναψη δικαιολογητικών και αφορούν μεταβολή ΚΑΔ ή/ και καθεστώτος ΦΠΑ (π.χ. μη υπαγωγή φυσικού προσώπου σε ΦΠΑ, ΚΑΔ υγειονομικού ενδιαφέροντος, μετάταξη από/προς ειδικά καθεστώτα ΦΠΑ). Οι δηλώσεις αυτές προωθούνται στην αρμόδια Φορολογική Υπηρεσία για έλεγχο και ολοκλήρωση.
- **Ενημέρωση για την ολοκλήρωση της διαδικασίας:** Οι φορολογούμενοι ενημερώνονται μέσω μηνύματος στην προσωπική θυρίδα «Τα Μηνύματά μου» της ψηφιακής πύλης myAADE, στη διαδρομή **Μητρώο & Επικοινωνία > Τα Μηνύματά μου** ή μέσω του myAADEapp καθώς και μέσω e-mail για την ολοκλήρωση της διαδικασίας.

Υπενθυμίζεται ότι:

- η εφαρμογή είναι διαθέσιμη μέσω της ψηφιακής πύλης myAADE (myaade.gov.gr) στη διαδρομή **Μητρώο & Επικοινωνία > Αλλαγή Στοιχείων Μητρώου > Στοιχεία Επιχείρησης > Μεταβολή Στοιχείων Επιχείρησης,**
- η μεταβολή Στοιχείων Εγκατάστασης Εσωτερικού μπορεί να ολοκληρωθεί ακολουθώντας τη διαδρομή **Μητρώο & Επικοινωνία > Αλλαγή Στοιχείων Μητρώου > Στοιχεία Εγκατάστασης Εσωτερικού > Αλλαγή Στοιχείων Εγκατάστασης Εσωτερικού.**

Για περισσότερες πληροφορίες, οι ενδιαφερόμενοι μπορούν να επικοινωνούν με το Κέντρο Εξυπηρέτησης Φορολογουμένων (ΚΕΦ) της ΑΑΔΕ, στο (+30) 213 162 1000, τις εργάσιμες ημέρες και ώρες 7:30 - 17:00.

Υποχρέωση ασφάλισης επιχειρήσεων έναντι φυσικών καταστροφών Κοινή Υπουργική Απόφαση



ΕΛΛΗΝΙΚΗ ΔΗΜΟΚΡΑΤΙΑ
Υπουργείο Εθνικής Οικονομίας
και Οικονομικών

Με Κοινή Υπουργική Απόφαση που εξέδωσαν τα υπουργεία Εθνικής Οικονομίας και Οικονομικών, Ανάπτυξης, Κλιματικής Κρίσης και Πολιτικής Προστασίας και Ψηφιακής Διακυβέρνησης, ρυθμίζονται όλα τα ζητήματα που αφορούν την υποχρέωση ασφάλισης επιχειρήσεων έναντι φυσικών καταστροφών, η οποία τέθηκε σε ισχύει από την 1η Ιουνίου 2025. Με το άρθρο 5 του ν. 5116/2024, που ψηφίσθηκε την 1η Ιουλίου 2024, προβλέφθηκε η υποχρέωση ασφάλισης των εγκαταστάσεων και του εξοπλισμού επιχειρήσεων, τουλάχιστον σε ποσοστό 70% του συνολικού ενεργητικού τους, για τους κινδύνους της δασικής πυρκαγιάς, πλημμυρών και σεισμού.

Η Κοινή Υπουργική Απόφαση προβλέπει τα εξής:

Α) Στο πεδίο εφαρμογής εμπίπτουν επιχειρήσεις, των οποίων τα ετήσια ακαθάριστα έσοδα υπερβαίνουν το ποσό των 500.000 ευρώ.

Β) Από την υποχρεωτική ασφάλιση, εξαιρούνται :

α) το Δημόσιο, οι φορείς του δημοσίου τομέα και η Εταιρεία Ακινήτων Δημοσίου Α.Ε.,

β) οι αυθαίρετες κατασκευές που αποκλείονται από την κρατική αρωγή,

γ) τα πλοία, τα τρένα, τα εναέρια και εν γένει μεταφορικά μέσα που εντάσσονται στην έννοια του εξοπλισμού,

δ) οι πάσης φύσεως εναέριας, υπόγειες και υποθαλάσσιες υποδομές, συμπεριλαμβανομένων των ορυχείων,

ε) αγροτικές καλλιέργειες, φυτική παραγωγή, ιχθυοκαλλιέργειες και ζωικό κεφάλαιο και

στ) οι νεοσύστατες επιχειρήσεις που δεν έχουν ακόμα δημοσιευμένες οικονομικές καταστάσεις.

Γ) Επιπλέον, προβλέπεται η διαδικασία εξαίρεσης για όσες επιχειρήσεις δεν μπορούν να ασφαλιστούν, για ορισμένους ή όλους τους κινδύνους και για ορισμένα ή όλα τα στοιχεία του ενεργητικού τους.

Ύστερα από τη λήψη δύο αρνητικών απαντήσεων σε αιτήματα ασφάλισης από διαφορετικές ασφαλιστικές εταιρίες, οι εν λόγω επιχειρήσεις εξαιρούνται από την υποχρέωση ασφάλισης για περίοδο δύο ετών. Αν μετά τη πάροδο αυτού του χρονικού διαστήματος, λάβουν εκ νέου δυο αρνητικές απαντήσεις από ισάριθμες ασφαλιστικές εταιρίες, η εξαίρεσή τους από την υποχρέωση ασφάλισης για φυσικές καταστροφές καθίσταται μόνιμη.

Δ) Στις επιχειρήσεις που δεν συμμορφώνονται με τις υποχρεώσεις της ΚΥΑ επιβάλλεται από την Διυπηρεσιακή Μονάδα Ελέγχου Αγοράς (Δι.Μ.Ε.Α.) αυτοτελές διοικητικό πρόστιμο ύψους δέκα χιλιάδων (10.000) ευρώ. Η υπόχρεη επιχείρηση οφείλει, εντός τριάντα (30) ημερών από την κοινοποίηση της πράξης επιβολής του προστίμου, να ασφαλιστεί, διαφορετικά το πρόστιμο διπλασιάζεται.

Η ΚΥΑ είναι μέρος μιας ευρύτερης εθνικής στρατηγικής, που στοχεύει στην εναρμόνιση της κρατικής συνδρομής και της αγοράς ιδιωτικής ασφάλισης απέναντι στους κινδύνους φυσικών καταστροφών.

Νέος κανονισμός κατάρτισης προσωπικού επιχειρήσεων τροφίμων: Ενιαίο πλαίσιο για ασφαλή τρόφιμα

- Υπουργική Απόφαση 110581/2025 θέτει νέους κανόνες για την υποχρεωτική εκπαίδευση, με μεταβατική περίοδο έως το τέλος του 2025 και πενταετή ισχύ των υφιστάμενων βεβαιώσεων.

Δημοσιεύθηκε στην Εφημερίδα της Κυβερνήσεως (ΦΕΚ Β' 2161/06-05-2025) η υπ' αρ. 110581/25-4-2025 απόφαση, η οποία θεσπίζει ένα ενιαίο πλαίσιο υποχρεωτικής κατάρτισης του προσωπικού των επιχειρήσεων τροφίμων. Η νέα αυτή διοικητική διαδικασία καθορίζει τους όρους και τις προϋποθέσεις για την εκπόνηση, την έγκριση και την υλοποίηση των προγραμμάτων κατάρτισης, με στόχο τη διασφάλιση της ποιότητας και της ασφάλειας των παραγόμενων προϊόντων και την προστασία του καταναλωτή.

Μεταβατική Περίοδος και Ισχύς Παλαιών Βεβαιώσεων

Η υπάρχουσα διαδικασία κατάρτισης, βάσει της υπ' αρ. 14708/17.08.2007 απόφασης του Υπουργού Ανάπτυξης, παραμένει σε ισχύ έως τις 31 Δεκεμβρίου 2025. Αυτό επιτρέπει τη συνέχιση των προγραμμάτων κατάρτισης χωρίς διακοπή κατά τη μεταβατική περίοδο.

Επιπλέον, όλες οι βεβαιώσεις που έχουν εκδοθεί μέχρι σήμερα, καθώς και όσες εκδοθούν κατά τη διάρκεια της μεταβατικής περιόδου, ισχύουν για πέντε (5) έτη από τη δημοσίευση της νέας υπουργικής απόφασης

(06-05-2025). Μετά την παρέλευση αυτού του χρονικού ορίου, οι επιχειρήσεις τροφίμων θα είναι υποχρεωμένες να καταρτίσουν εκ νέου το προσωπικό τους σύμφωνα με τον **Κανονισμό** (ΕΕ) αριθ. 852/2004 και τη νέα απόφαση 110581/2025.

Σκοπός και Πεδίο Εφαρμογής της Νέας Απόφασης

Σκοπός της νέας απόφασης είναι η δημιουργία ενός **ενιαίου πλαισίου** για την κατάρτιση του προσωπικού που χειρίζεται τρόφιμα, διασφαλίζοντας ότι διαθέτει τις απαραίτητες γνώσεις για την υγιεινή και την ασφάλεια των τροφίμων.

Η υποχρεωτική κατάρτιση αφορά το **προσωπικό των επιχειρήσεων** που δραστηριοποιούνται σε όλο το φάσμα της αλυσίδας τροφίμων, συμπεριλαμβανομένων της παραγωγής, επεξεργασίας, αποθήκευσης, μεταφοράς, διακίνησης και διάθεσης τροφίμων. Επιπλέον, καλύπτει και το προσωπικό που παρέχει υπηρεσίες καθαριότητας εντός των εγκαταστάσεων αυτών.

Εξαιρέσεις

Από την υποχρεωτική κατάρτιση εξαιρείται το προσωπικό που διαθέτει **έγκυρους και επίσημα αναγνωρισμένους τίτλους σπουδών** από κρατικούς φορείς (ΑΕΙ, ΤΕΙ, Τεχνικές και Επαγγελματικές Σχολές) στην Ελλάδα ή ισότιμους τίτλους του εξωτερικού, από τους οποίους προκύπτει επαρκής κατάρτιση σε θέματα υγιεινής και ασφάλειας τροφίμων.

Προγράμματα Κατάρτισης και Φορείς Υλοποίησης

Η υποχρεωτική κατάρτιση υλοποιείται μέσω προγραμμάτων διάρκειας **τουλάχιστον οκτώ (8) ωρών** και αφορά γενικά θέματα υγιεινής και ασφάλειας τροφίμων για τους χειριστές.

Ως **φορείς υλοποίησης** των προγραμμάτων ορίζονται αποκλειστικά:

- Πιστοποιημένα Κέντρα Δια Βίου Μάθησης
- Επαγγελματικοί φορείς
- Επιμελητήρια
- Κλαδικά σωματεία
- Εκπαιδευτικά ιδρύματα
- Εκπαιδευτικοί και άλλοι Δημόσιοι Οργανισμοί
- Οι ίδιες οι επιχειρήσεις για το προσωπικό τους

Ο ΕΦΕΤ θα τηρεί **αρχείο εγκεκριμένων φορέων υλοποίησης**. Οι φορείς που επιθυμούν να υλοποιούν προγράμματα κατάρτισης θα πρέπει να υποβάλουν σχετικό αίτημα και να λάβουν έγκριση από το ΔΣ του ΕΦΕΤ.

Υλοποίηση Προγραμμάτων και Εξετάσεις

Οι εγκεκριμένοι φορείς θα υποβάλλουν αίτημα στον ΕΦΕΤ **τουλάχιστον είκοσι (20) ημέρες πριν την έναρξη** κάθε προγράμματος. Ο αριθμός των καταρτιζομένων ανά πρόγραμμα δεν μπορεί να υπερβαίνει τα **25 άτομα**.

Μετά την ολοκλήρωση της παρακολούθησης, οι καταρτισθέντες θα συμμετέχουν σε **εξετάσεις αξιολόγησης** που διενεργούνται με ευθύνη του ΕΦΕΤ μέσω **ηλεκτρονικού συστήματος (e-exam)**. Σε περίπτωση αποτυχίας, παρέχεται η δυνατότητα συμμετοχής σε δύο ακόμη επαναληπτικές εξετάσεις εντός τριάντα (30) ημερών.

Βεβαιώσεις και Δαπάνες

Μετά την επιτυχή ολοκλήρωση των εξετάσεων, ο ΕΦΕΤ θα χορηγεί **βεβαίωση επιτυχούς κατάρτισης με πενταετή ισχύ**.

Η **δαπάνη** για τη συμμετοχή στα προγράμματα κατάρτισης βαρύνει τις επιχειρήσεις για τους εργαζομένους τους και τους ίδιους τους ενδιαφερομένους στην περίπτωση μη εργαζομένων. Για τους ανέργους δωδεκάμηνης και άνω συνεχούς ανεργίας, η συμμετοχή παρέχεται **δωρεάν** έως το 10% του αριθμού των συμμετεχόντων σε κάθε πρόγραμμα.

Για την υλοποίηση κάθε προγράμματος, προβλέπεται η καταβολή ενός **χρηματικού ποσού υπέρ του ΕΦΕΤ**, το ύψος του οποίου θα καθοριστεί με απόφαση του ΔΣ του ΕΦΕΤ και μπορεί να ανέρχεται έως **ογδόντα ευρώ (80€)** ανά καταρτιζόμενο.

Έλεγχοι και Κυρώσεις

Ο ΕΦΕΤ θα διενεργεί **ελέγχους αξιολόγησης** για την ορθή εκτέλεση των προγραμμάτων κατάρτισης. Σε περίπτωση διαπίστωσης παραβάσεων, προβλέπονται **κυρώσεις** για τους φορείς υλοποίησης (αποκλεισμός από τη δυνατότητα υποβολής αιτημάτων) και για τους εκπαιδευτές (διαγραφή από το μητρώο). Επιπλέον, κυρώσεις προβλέπονται και για τις επιχειρήσεις τροφίμων που δεν μεριμνούν για την κατάρτιση του προσωπικού τους.

Ψηφιακή Εφαρμογή

Σύμφωνα με την απόφαση, οι διαδικασίες υποχρεωτικής κατάρτισης και εξετάσεων δύνανται να υλοποιούνται μέσω ψηφιακής εφαρμογής του Ολοκληρωμένου Πληροφοριακού Συστήματος του ΕΦΕΤ (ΟΠΣ-ΕΦΕΤ).

Δείτε [ΕΔΩ](#) το ΦΕΚ.

Περισσότερες πληροφορίες:

<https://www.agrocapital.gr/news/101969/neos-kanonismos-katartisis-proswpikoy-epicheirisewn-trofimwn-eniaio-plaisio-gia-asfali-trofima>

<https://www.taxheaven.gr/news/70645/ypoxrewtikh-katartish-proswpikoy-epixeirhsewn-trofimwn-neo-plaisio>

ΔΗΜΟΣΙΕΥΣΗ ΔΡΑΣΗΣ «Εξωστρέφεια Μικρομεσαίων Επιχειρήσεων»



Το Υπουργείο Εθνικής Οικονομίας και Οικονομικών ανακοίνωσε την προκήρυξη της Δράσης «[Εξωστρέφεια Μικρομεσαίων Επιχειρήσεων](#)» του Προγράμματος «Ανταγωνιστικότητα» (ΕΣΠΑ 2021-2027), προϋπολογισμού 200.000.000€. Η Δράση στοχεύει στην ενίσχυση και υποστήριξη του εξαγωγικού προσανατολισμού των μικρομεσαίων επιχειρήσεων της χώρας και αφορά στη στήριξη επενδυτικών σχεδίων που στοχεύουν στην αξιοποίηση και ανάπτυξη σύγχρονων τεχνολογιών και στην αναβάθμιση των παραγόμενων προϊόντων, των παρεχόμενων υπηρεσιών και εν γένει δραστηριοτήτων τους. Σκοπός της Δράσης είναι η βελτίωση της ανταγωνιστικότητας και εξωστρέφειας των επιχειρήσεων, η ένταξή τους σε διεθνείς αλυσίδες αξίας και η ενίσχυση της διεθνούς παρουσίας των παραγόμενων προϊόντων τους, μέσω και της συμμετοχής τους σε εμπορικές εκθέσεις στην Ευρωπαϊκή Ένωση και σε τρίτες χώρες.

Επιλέξιμες είναι Υφιστάμενες Μικρές, Πολύ Μικρές και Μεσαίες Επιχειρήσεις, οι οποίες πριν την ημερομηνία ηλεκτρονικής υποβολής της αίτησης χρηματοδότησης:

- i. έχουν τουλάχιστον μία (1) πλήρη (δηλαδή συνεχόμενη δωδεκάμηνη λειτουργία) κλεισμένη διαχειριστική χρήση
- ii. δραστηριοποιούνται ουσιαστικά (Κύριος Κωδικός Δραστηριότητας ή Κωδικός Δραστηριότητας με τα μεγαλύτερα έσοδα) κατά την ημερομηνία ηλεκτρονικής υποβολής της αίτησης χρηματοδότησης σε έναν (1) επιλέξιμο ΚΑΔ δραστηριότητας
- iii. διαθέτουν τον/τους επιλέξιμους ΚΑΔ επένδυσης
- iv. έχουν μία (1) τουλάχιστον ΕΜΕ εξαρτημένης εργασίας κατά το ημερολογιακό έτος που προηγείται της υποβολής της αίτησης χρηματοδότησης. Τούτο θα επιβεβαιώνεται βάσει των δηλωθέντων στοιχείων που τηρούνται για την επιχείρηση αυτή στο πληροφοριακό σύστημα ΕΡΓΑΝΗ.

Οι συνολικές προϋποθέσεις συμμετοχής των δικαιούχων παρουσιάζονται αναλυτικά στην [Πρόσκληση της Δράσης](#).

Επιλέξιμες δαπάνες

Για τη διαμόρφωση του προϋπολογισμού των προς χρηματοδότηση επενδυτικών σχεδίων στη Δράση, επιλέξιμες βασικές κατηγορίες δαπανών είναι οι ακόλουθες:

- Προμήθεια εξοπλισμού, απαραίτητου για τη λειτουργία της επιχείρησης και την άσκηση της οικονομικής δραστηριότητάς της καθώς και εξοπλισμού για την προστασία του περιβάλλοντος και εξοικονόμησης ενέργειας
- Δαπάνες για παροχή υπηρεσιών, όπως πιστοποιήσεις, απόκτηση τεχνογνωσίας, σχεδιασμού συσκευασίας κλπ
- Δαπάνες Λογισμικού
- Δαπάνες προβολής, προώθησης & δικτύωσης μέσω συμμετοχής σε επαγγελματικές εκθέσεις

Συμπληρωματικά, ενισχύονται δαπάνες για:

- μισθολογικό κόστος νεοπροσλαμβανόμενου προσωπικού,
- έμμεσες δαπάνες.

Ως ημερομηνία έναρξης επιλεξιμότητας δαπανών ορίζεται η ημερομηνία ηλεκτρονικής υποβολής της αίτησης χρηματοδότησης.

Η διάρκεια υλοποίησης των χρηματοδοτούμενων επενδύσεων ορίζεται σε δεκαοκτώ (18) μήνες, από την ημερομηνία ηλεκτρονικής κοινοποίησης της οριστικής έγκρισης της αίτησης χρηματοδότησης.

Ελάχιστος προϋπολογισμός επενδυτικών σχεδίων: 80.000€.

Ο συνολικός επιχορηγούμενος προϋπολογισμός του επενδυτικού σχεδίου δεν δύναται να υπερβαίνει το διπλάσιο του υψηλότερου κύκλου εργασιών, που επετεύχθη σε μία από τις τρεις πλήρεις (ή λιγότερες εφόσον η επιχείρηση δεν διαθέτει τρεις) κλεισμένες διαχειριστικές περιόδους του έτους που προηγείται της υποβολής της αίτησης χρηματοδότησης, με **ανώτατο όριο ενίσχυσης το ποσό των 200.000€.**

Κατά την υποβολή της αίτησης χρηματοδότησης θα πρέπει να αποδεικνύεται ότι τουλάχιστον το **είκοσι πέντε τοις εκατό (25%)** της Ιδιωτικής Συμμετοχής του προτεινόμενου προϋπολογισμού εξασφαλίζεται με **ίδια κεφάλαια.**

Σημαντικό! Είναι υποχρεωτική η επίτευξη αύξησης των εξαγωγών της ενισχυόμενης επιχείρησης [(σε σχέση με το ποσό των εξαγωγών της κατά το έτος βάσης (φορολογικό έτος 2024)] **σε ύψος τουλάχιστον ίσο με το 70% της δημόσιας δαπάνης ολοκλήρωσης**, η οποία θα πρέπει να επιτευχθεί **το αργότερο εντός τριετίας από την ολοκλήρωση της πράξης.**

Τα **ποσοστά ενίσχυσης** των αιτήσεων χρηματοδότησης είναι ενιαία για όλες τις επιλέξιμες δαπάνες των επενδυτικών σχεδίων και κυμαίνονται από 40% έως 50% επί του επιχορηγούμενου προϋπολογισμού κάθε αίτησης χρηματοδότησης, ανάλογα με την Κατηγορία Περιφέρειας υλοποίησής της.

Υποβολή αιτήσεων: έως 09.10.2025

Η αίτηση χρηματοδότησης υποβάλλεται υποχρεωτικά ηλεκτρονικά μέσω του [Ολοκληρωμένου Πληροφοριακού Συστήματος Διαχείρισης Κρατικών Ενισχύσεων \(ΟΠΣΚΕ\)](#). Αιτήσεις χρηματοδότησης στις οποίες δεν έχουν συμπληρωθεί όλα τα υποχρεωτικά προς συμπλήρωση πεδία του ΟΠΣΚΕ δεν θα είναι δυνατό να υποβληθούν.

Για την αξιολόγηση των αιτήσεων χρηματοδότησης θα εφαρμοστεί η συγκριτική αξιολόγηση.

Ενημέρωση - Επικοινωνία

Μπορείτε να επικοινωνήσετε για το Πρόγραμμα «Ανταγωνιστικότητα» με τους παρακάτω τρόπους:
Δια ζώσης

- Γραφείο Πληροφόρησης Κοινού - Δραγατσάνιου 8, πλατεία Κλαυθμώνος, Αθήνα.
- Ωράριο: Δευτέρα - Παρασκευή: 10:00 π.μ. - 02:00 μ.μ.

Τηλεφωνικά

- Στο 801 11 36 300 (κλήση μόνο από σταθερό τηλέφωνο με αστική χρέωση)

ΠΡΟΚΗΡΥΞΗ ΔΡΑΣΗΣ «Ερευνώ στην Ήπειρο» Νέα παράταση

Πρόσκληση υποβολής προτάσεων χρηματοδοτικής ενίσχυσης επιχειρήσεων για έρευνα στην Περιφέρεια Ηπείρου στο πλαίσιο του Προγράμματος Ήπειρος 2021 - 2027 «Ερευνώ στην Ήπειρο»

Η δράση «Ερευνώ στην Ήπειρο», χρηματοδοτείται από το Πρόγραμμα «Ήπειρος» 2021-2027 και ειδικότερα στο πλαίσιο της Προτεραιότητας 01 «Ενίσχυση της περιφερειακής οικονομίας μέσω της αξιοποίησης της έρευνας και της καινοτομίας», του ειδικού Στόχου RSO1.3: «Ενίσχυση της βιώσιμης ανάπτυξης και της ανταγωνιστικότητας των ΜΜΕ και δημιουργία θέσεων εργασίας στις ΜΜΕ, μεταξύ άλλων μέσω παραγωγικών επενδύσεων».

Βασικός στόχος της δράσης “Ερευνώ στην Ήπειρο” είναι η προώθηση συνεργασιών / συμπράξεων μεταξύ επιχειρήσεων και ερευνητικών οργανισμών και η υποστήριξη υφιστάμενων επιχειρήσεων που δραστηριοποιούνται ή θα δραστηριοποιηθούν στην Περιφέρεια Ηπείρου, που επενδύουν στην έρευνα και στην καινοτομία, για την ανάπτυξη ανταγωνιστικών καινοτόμων προϊόντων ή / και υπηρεσιών τα οποία προγραμματίζουν να διαθέσουν στην αγορά, καθώς και / ή σε καινοτόμες διεργασίες και διαδικασίες στην παραγωγή των προϊόντων τους. **Κάθε επιχείρηση μπορεί να συμμετέχει** στο πλαίσιο της δράσης είτε μεμονωμένα, είτε σε συνεργασία με άλλες επιχειρήσεις, είτε σε συνεργασία με Ερευνητικούς Οργανισμούς ή/και με άλλες επιχειρήσεις, **με τους εξής τρόπους:**

- από επιχειρήσεις (μεμονωμένη επιχείρηση ή συνεργασία επιχειρήσεων) οι οποίες δύνανται να υλοποιήσουν τέτοιες δράσεις είτε μέσω σύμβασης με Ερευνητικούς Οργανισμούς είτε με τα ερευνητικά τους τμήματα, ή
- μέσω της δυνατότητας διαμόρφωσης **συνεργατικών σχημάτων συνεργασίας επιχειρήσεων με κατάλληλους Ερευνητικούς Οργανισμούς** στο πλαίσιο ερευνητικών κοινοπραξιών μεσοπρόθεσμης διάρκειας. Απαραίτητη προϋπόθεση αποτελεί ο συνολικός προϋπολογισμός των επιχειρήσεων να είναι μεγαλύτερος ή ίσος με 30% του συνολικού προϋπολογισμού του έργου και κάθε επιχείρηση θα πρέπει να έχει ουσιαστική συμμετοχή στο έργο με τουλάχιστον 15% του συνολικού π/υ.

Η δράση επικεντρώνεται στους **Τομείς** της περιφερειακής διάστασης της Εθνικής Στρατηγικής Έξυπνης Εξειδίκευσης 2021- 2027 (ΕΣΕΕ), οι οποίες είναι:

01. Υλικά - Κατασκευές και Βιομηχανία
02. Τουρισμός - Πολιτισμός - Δημιουργικές Βιομηχανίες
03. Αγροδιατροφική Αλυσίδα
04. Περιβάλλον - Κυκλική Οικονομία
05. Βιοεπιστήμες - Υγεία και Φάρμακα
07. Αειφόρος Ενέργεια
08. Ψηφιακές Τεχνολογίες

Η παρούσα δράση υλοποιείται από την Ειδική Υπηρεσία Διαχείρισης Προγράμματος Ήπειρος και τον Ενδιάμεσο Φορέα Επιχειρησιακού Προγράμματος Ανταγωνιστικότητα & Επιχειρηματικότητα (ΕΦΕΠΑΕ) / Διαχειριστική Ευρωπαϊκών Προγραμμάτων Δυτικής Ελλάδος - Πελοποννήσου - Ηπείρου & Ιονίων Νήσων (ΔΙΑΧΕΙΡΙΣΤΙΚΗ).

Ο επιχορηγούμενος προϋπολογισμός κάθε ερευνητικού σχεδίου θα πρέπει να είναι ανάλογος με το επιδιωκόμενο ερευνητικό αντικείμενο και μπορεί να κυμαίνεται από 50.000€ έως 300.000€ ή έως 400.000€ εφόσον συμμετέχουν 2 επιχειρήσεις και παραπάνω.

Η ένταση της ενίσχυσης κυμαίνεται **από 25% έως 80%** ανά κατηγορία έρευνας και είδος Φορέα και

συνεργασίας μεταξύ Φορέων.

Η πρόσκληση θα παραμείνει ανοιχτή **έως την 30/10/2025** και θα κλείσει στις 15:00 της συγκεκριμένης ημέρας. Μετά τη λήξη της ημερομηνίας και ώρας της ηλεκτρονικής υποβολής των αιτήσεων χρηματοδότησης, δεν γίνεται αποδεκτή καμία υποβολή επενδυτικού σχεδίου.

Η αίτηση χρηματοδότησης υποβάλλεται ηλεκτρονικά, στην ελληνική γλώσσα, από τον δυνητικό Δικαιούχο μέσω του Ολοκληρωμένου Πληροφοριακού Συστήματος Διαχείρισης Κρατικών Ενισχύσεων (ΟΠΣΚΕ) (<https://app.opske.gr/>) με την ένδειξη «Ερευνώ στην Ήπειρο» και συνοδεύεται από όλα τα απαιτούμενα δικαιολογητικά που προβλέπονται στο Παράρτημα IV.

Περισσότερες πληροφορίες [εδώ](#):

<https://www.diaxeiristiki.gr/images/PEP%202021-2027/HPEIROS/EREYNW-STIN-HPEIRO/2025.06.27.prokirixi.pdf>

και

[1^η έκδοση αρχείου Συχνών Ερωτήσεων - Απαντήσεων για την πρόσκληση υποβολής προτάσεων “Ερευνώ στην Ήπειρο” στο πλαίσιο του Προγράμματος Ήπειρος 2021 - 2027](#)

Πρόγραμμα χρηματοδότησης για ενίσχυση Επιχειρησιακών Ομάδων υπέγραψε ο Υπουργός Αγροτικής Ανάπτυξης & Τροφίμων

Πρόγραμμα χρηματοδότησης για ενίσχυση Επιχειρησιακών Ομάδων
υπέγραψε ο ΥπΑΑΤ, Κώστας Τσιάρας

Καθορίζει το πλαίσιο εφαρμογής της Παρέμβασης Π3-77-3.1

«Ανάπτυξη συνεργασιών μέσω Επιχειρησιακών Ομάδων (ΕΟ) της Ευρωπαϊκής Σύμπραξης Καινοτομίας, του Στρατηγικού Σχεδίου Κοινής Αγροτικής Πολιτικής της Ελλάδας (ΣΣ ΚΑΠ) 2023-2027»

Ο Υπουργός Αγροτικής Ανάπτυξης & Τροφίμων, Κώστας Τσιάρας με τη συνεργασία του Γενικού Γραμματέα Ενωσιακών Πόρων και Υποδομών, Δημήτρη Οδ. Παπαγιαννίδη, ανακοινώνουν την υπογραφή της Υπουργικής Απόφασης για τον καθορισμό των λεπτομερειών εφαρμογής της Παρέμβασης Π3-77-3.1 «Ανάπτυξη συνεργασιών μέσω Επιχειρησιακών Ομάδων (ΕΟ) της Ευρωπαϊκής Σύμπραξης Καινοτομίας, του Στρατηγικού Σχεδίου Κοινής Αγροτικής Πολιτικής της Ελλάδας (ΣΣ ΚΑΠ) 2023-2027».

- Ο προϋπολογισμός της Παρέμβασης (δημόσια δαπάνη) ανέρχεται στα 70 εκατ. ευρώ, ωστόσο θα δοθεί υπερδέσμευση, ανάλογα με την υπερβάλλουσα ζήτηση.

Δικαιούχοι της ενίσχυσης είναι τα μέλη των Επιχειρησιακών Ομάδων (Ε.Ο.) Τα μέλη δύναται να είναι φυσικά πρόσωπα (ατομικές επιχειρήσεις) ή νομικά πρόσωπα οποιασδήποτε μορφής τα οποία συνδέονται μεταξύ τους με συμφωνητικό συνεργασίας.

- Η Παρέμβαση Π3-77-3.1 του ΣΣ ΚΑΠ εφαρμόζεται σε όλη τη χώρα.
- Η ένταση της ενίσχυσης ανέρχεται στο 100%.
- Η ενίσχυση αφορά σε αιτήσεις στήριξης με συνολικό αιτούμενο προϋπολογισμό από 200.000€ έως 500.000€.

Η παραπάνω παρέμβαση αποσκοπεί στη συνεργασία φορέων με στόχο την:

1. ενίσχυση της ανταγωνιστικότητας των επιχειρήσεων στην πρωτογενή παραγωγή (γεωργικές/κτηνοτροφικές εκμεταλλεύσεις), στο δασικό τομέα και στον τομέα των τροφίμων (μεταποίηση),
2. αναζήτηση νέων καλλιεργητικών πρακτικών και πρακτικών παραγωγής που συμβάλλουν στην προστασία του περιβάλλοντος αλλά και την προσαρμογή στην κλιματική αλλαγή
3. αξιοποίηση τεχνολογικών γνώσεων, νέων ή παραδοσιακών πρακτικών, ερευνητικών αποτελεσμάτων και οργανωτικών, τεχνολογικών καινοτομιών και την ενσωμάτωσή τους στην πράξη μέσω πιλοτικών εφαρμογών.

Η χρηματοδότηση αφορά αποκλειστικά στη δημιουργία των Ε.Ο. και στην υλοποίηση ενός συγκεκριμένου Επιχειρησιακού Σχεδίου (project). Ειδικότερα, η ενίσχυση αφορά σε ενέργειες προετοιμασίας για τη δημιουργία της Ε.Ο., σε ενέργειες για την υλοποίηση πιλοτικής εφαρμογής με σκοπό την ενσωμάτωση

συγκεκριμένου ερευνητικού αποτελέσματος, καινοτομίας στην πράξη καθώς και στη διάδοση των σχετικών αποτελεσμάτων. Στο πλαίσιο αυτό δεν χρηματοδοτείται η ανάπτυξη βασικής έρευνας.

Η Παρέμβαση Π3-77-3.1 συγχρηματοδοτείται από την Ευρωπαϊκή Ένωση (Ευρωπαϊκό Γεωργικό Ταμείο Αγροτικής Ανάπτυξης - Ε.Γ.Τ.Α.Α.) και από το Ελληνικό Δημόσιο (Πρόγραμμα Δημοσίων Επενδύσεων - Π.Δ.Ε.).

Στο αμέσως επόμενο χρονικό διάστημα θα δημοσιευτεί η πρόσκληση προς τους υποψηφίους δικαιούχους στην οποία θα εξειδικευθούν οι όροι και προϋποθέσεις υποβολής και αξιολόγησης των αιτήσεων στήριξης.

Στόχος η ολοκλήρωση ενός αναπτυξιακού, βιώσιμου, ευφυούς, ασφαλούς, πλήρους και λειτουργικού Τομέα Αγροτικής Ανάπτυξης προς όφελος της ελληνικής οικονομίας και των Ελλήνων αγροτών.

Δείτε το Δελτίο Τύπου [εδώ](#):

<https://www.minagric.gr/2013-04-05-10-13-09/ministry-example/y-paat-grafeio-ty-pou/deltiatypou/17746-dt180325>

ΠΡΟ - ΔΗΜΟΣΙΕΥΣΗ ΔΡΑΣΗΣ «Επιχειρώ - Καινοτομώ στην Ήπειρο» ΠΡΟΓΡΑΜΜΑ Ήπειρος 2021-2027



Επιχειρώ Καινοτομώ στην Ήπειρο

Ενίσχυση υφιστάμενων επιχειρήσεων
έως 60% επιδότηση
για επενδύσεις από 100.000 έως 800.000€



Προδημοσίευση Πρόσκλησης «Επιχειρώ - Καινοτομώ στην Ήπειρο» για χρηματοδοτική ενίσχυση επιχειρήσεων στην Περιφέρεια Ηπείρου στο πλαίσιο του Προγράμματος Ήπειρος 2021 - 2027

Η πρόσκληση «Επιχειρώ - Καινοτομώ στην Ήπειρο» ενισχύει επενδυτικά σχέδια υφιστάμενων πολύ μικρών, μικρών και μεσαίων επιχειρήσεων που στοχεύουν στην αξιοποίηση και ενσωμάτωση συγχρόνων τεχνολογιών, στην ανάπτυξη καινοτόμων προϊόντων ή/και παρεχόμενων υπηρεσιών, πριμοδοτώντας ενέργειες οι οποίες αξιοποιούν σύγχρονες τεχνολογίες, υποδομές και βέλτιστες πρακτικές σε θέματα παραγωγικής διαφοροποίησης, καινοτόμου τεχνολογικού και ψηφιακού μετασχηματισμού, ενεργειακής αποδοτικότητας και κυκλικής οικονομίας.

Η συνολική δημόσια δαπάνη της πρόσκλησης ανέρχεται σε 15.000.000 €. Η πρόσκληση παρέχει τη δυνατότητα επιλογής του θεσμικού πλαισίου χορήγησης των κρατικών ενισχύσεων, είτε με βάση τον Κανονισμό (ΕΕ) 651/2014 (ΓΑΚ) είτε με βάση τον Κανονισμό (ΕΕ) 2023/2831 (De minimis), ως ισχύουν.

Η επιχείρηση επιλέγει υποχρεωτικά ένα εκ των δυο Κανονισμών κατά την υποβολή της αίτησης χρηματοδότησης.

ΔΙΚΑΙΟΥΧΟΙ

Υφιστάμενες επιχειρήσεις που διαθέτουν κατά το 2024 κύριο ΚΑΔ ή ΚΑΔ με τα μεγαλύτερα έσοδα, στους τομείς της περιφερειακής διάστασης της Ε.Σ.Ε.Ε. για την Περιφέρεια Ηπείρου :

- Υλικά - Κατασκευές και Βιομηχανία
- Τουρισμός - Πολιτισμός - Δημιουργικές Βιομηχανίες
- Αγροδιατροφική Αλυσίδα
- Περιβάλλον - Κυκλική Οικονομία

-
- Βιοεπιστήμες - Υγεία και Φάρμακα
 - Αειφόρος Ενέργεια
 - Ψηφιακές Τεχνολογίες

Οι επιλέξιμες κατηγορίες επιχειρηματικών δραστηριοτήτων (ΚΑΔ) και το σύνολο των προϋποθέσεων συμμετοχής θα ορισθούν στην Αναλυτική Πρόσκληση της Δράσης.

ΟΡΟΙ ΕΠΙΛΕΞΙΜΟΤΗΤΑΣ

είναι υφιστάμενες μικρές, πολύ μικρές και μεσαίες επιχειρήσεις (ΜΜΕ) και πληρούν τους όρους:

- Έχουν τουλάχιστον δυο (2) πλήρεις κλεισμένες διαχειριστικές χρήσεις για τα έτη που προηγούνται της ημερομηνίας δημοσίευσης της Πρόσκλησης (ήτοι 2023 και 2024).
- Δραστηριοποιούνται ουσιαδώς σε Τομείς της Περιφερειακής Διάστασης της Εθνικής Στρατηγικής Έξυπνης Εξειδίκευσης (ΕΣΕΕ) και το προτεινόμενο επενδυτικό σχέδιο τεκμηριωμένα συνδέεται με Προτεραιότητα της Εθνικής Στρατηγικής Έξυπνης Εξειδίκευσης.
- Το ύψος του επιχορηγούμενου προϋπολογισμού της πράξης δεν μπορεί να υπερβαίνει τον υψηλότερο κύκλο εργασιών προσαυξημένο κατά 40% που επετεύχθη σε μια από τις δύο πλήρεις κλεισμένες διαχειριστικές χρήσεις που προηγούνται της ημερομηνίας προκήρυξης της πρόσκλησης (2023 ή 2024).
- Το προτεινόμενο επενδυτικό σχέδιο (ΚΑΔ επένδυσης) περιλαμβάνεται σε έναν τουλάχιστον από τους επιλέξιμους ΚΑΔ του σχετικού Παραρτήματος της πρόσκλησης.
- Να υποβάλλουν μία και μοναδική αίτηση χρηματοδότησης ανά ΑΦΜ στην παρούσα Δράση.
- Να δραστηριοποιούνται στην Ελληνική Επικράτεια και η πράξη να υλοποιηθεί στο σύνολό της εντός της Περιφέρειας Ηπείρου.
- Η οικονομική συμμετοχή του δικαιούχου της ενίσχυσης να ανέρχεται σε ποσοστό τουλάχιστον 25% των επιλέξιμων δαπανών του επενδυτικού σχεδίου, είτε μέσω ιδίων πόρων, είτε μέσω εξωτερικής χρηματοδότησης
- Να λειτουργούν νόμιμα διαθέτοντας το κατάλληλο έγγραφο αδειοδότησης, σύμφωνα με την κείμενη νομοθεσία και την ενισχυόμενη δραστηριότητά τους (π.χ. άδεια λειτουργίας, Υπεύθυνη δήλωση έναρξης λειτουργίας, απαλλακτικό άδειας λειτουργίας, γνωστοποίηση έναρξης λειτουργίας κλπ.).
- Ο τόπος υλοποίησης της πράξης να μην είναι η κατοικία του δικαιούχου (κύρια ή δευτερεύουσα).

ΠΡΟΫΠΟΛΟΓΙΣΜΟΣ ΚΑΙ ΔΙΑΡΚΕΙΑ ΕΡΓΩΝ

Α) Σε επενδυτικά σχέδια με περίπτωση επιλογής ως καθεστώτος ενίσχυσης τον Καν. (ΕΕ) 2183/2023 (De minimis) κατά την υποβολή της αίτησης χρηματοδότησης ο επιχορηγούμενος προϋπολογισμός (σύνολο δημόσιας και ιδιωτικής δαπάνης) κυμαίνεται από 100.000€ έως 500.000€.

Β) Σε επενδυτικά σχέδια με περίπτωση επιλογής ως καθεστώτος ενίσχυσης τον Καν. (ΕΕ) 651/2014 (ΓΑΚ) κατά την υποβολή της αίτησης χρηματοδότησης ο επιχορηγούμενος προϋπολογισμός (σύνολο δημόσιας και ιδιωτικής δαπάνης) κυμαίνεται από 200.000 € έως 800.000 €.

Η χρονική διάρκεια υλοποίησης του φυσικού και οικονομικού αντικείμενου του επενδυτικού σχεδίου ορίζεται σε **είκοσι τέσσερις (24) μήνες** από την ημερομηνία έγκρισης των αποτελεσμάτων αξιολόγησης.

Ως ημερομηνία έναρξης επιλεξιμότητας δαπανών ορίζεται η ημερομηνία ηλεκτρονικής υποβολής της αίτησης χρηματοδότησης, ανεξάρτητα του επιλεγόμενου καθεστώτος ενίσχυσης.

ΠΟΣΟΣΤΑ ΕΝΙΣΧΥΣΕΩΝ

Για επενδύσεις καθεστώτος de minimis: Το ποσοστό ενίσχυσης για τις Μικρές/Πολύ μικρές Επιχειρήσεις ανέρχεται σε 60%.

Για επενδύσεις καθεστώτος 651/2014 (ΓΑΚ): Το ποσοστό ενίσχυσης για τις Μικρές/Πολύ μικρές Επιχειρήσεις ανέρχεται σε 60%. Εξαιρούνται οι Δαπάνες για Παροχή Υπηρεσιών και οι Δαπάνες Προβολής & Δικτύωσης, οι οποίες επιχορηγούνται με 50%.

Για τις Μεσαίες Επιχειρήσεις, το ποσοστό ενίσχυσης ανέρχεται στο 50% (ανεξαρτήτως καθεστώτος)

ΕΠΙΛΕΞΙΜΕΣ ΔΑΠΑΝΕΣ

Επιλέξιμες είναι οι δαπάνες των ακόλουθων κατηγοριών:

- Δαπάνες για κτήρια, γήπεδα, εγκαταστάσεις και περιβάλλοντα χώρο
- Δαπάνες εξοπλισμού, μεταφορικών μέσων & οργάνων πχ. Παραγωγικός και μηχανολογικός εξοπλισμός, Εξοπλισμός για την προστασία του περιβάλλοντος και εξοικονόμηση ενέργειας, Λοιπός εξοπλισμός, Ψηφιακός εξοπλισμός γραφείου, Εξοπλισμός κυκλικής οικονομίας
- Εγκατάσταση φωτοβολταϊκών σταθμών και συστημάτων αποθήκευσης για παραγωγή ηλεκτρικής ενέργειας και κάλυψη των ιδίων αναγκών (αυτοπαραγωγή)
- Ηλεκτρικά μεταφορικά μέσα
- Κόστος συμβουλευτικών υπηρεσιών που παρέχονται από εξωτερικούς συμβούλους
- Υπηρεσίες εγκατάστασης, παραμετροποίησης λογισμικού/Εφαρμογών - Εκπαίδευση χρηστών
- Πιστοποίηση υπηρεσιών & διαδικασιών σύμφωνα με εθνικά, εναρμονισμένα καθώς και λοιπά ευρωπαϊκά και διεθνή πρότυπα
- Υπηρεσίες Σχεδιασμού Συσκευασίας - Ετικέτας - Branding
- Τεχνικές Μελέτες απαραίτητες συνδεδεμένες με δαπάνες του επενδυτικού σχεδίου
- Λογισμικό και δικαιώματα χρήσης (licenses) προγραμμάτων λογισμικού
- Δαπάνες Προβολής, Προώθησης & Δικτύωσης
- Πλήρες Μισθολογικό Κόστος Νεοπροσλαμβανόμενου Προσωπικού (Μόνο για de minimis)
- Έμμεσες Δαπάνες (7% επί των επιλέξιμων άμεσων δαπανών του επενδυτικού σχεδίου) (Μόνο για de minimis)

ΥΠΟΒΟΛΗ - ΑΞΙΟΛΟΓΗΣΗ - ΕΝΤΑΞΗ

Η αξιολόγηση των αιτήσεων χρηματοδότησης είναι «**συγκριτική**» μεταξύ όλων των αιτήσεων που υποβάλλονται στα χρονικά περιθώρια που ορίζονται στην παρούσα πρόσκληση και διενεργείται σε δυο στάδια:

- A) Κατά το πρώτο στάδιο εξετάζεται η υποχρεωτική τήρηση των κριτηρίων επιλεξιμότητας.
B) Κατά το δεύτερο στάδιο βαθμολογείται η πρόταση σε κατηγορίες βαθμολογούμενων κριτηρίων.

Η επιχείρηση δύναται, εντός ανατρεπτικής προθεσμίας δέκα (10) ημερολογιακών ημερών από την επομένη ημέρα της κοινοποίησης των αποτελεσμάτων της, να υποβάλει διοικητική ένσταση (ενδικοφανή προσφυγή με την έννοια του άρθρου 25 του ν. 2690/1999) αποκλειστικά μέσω του ΟΠΣΚΕ.

Η ένταξη των πράξεων γίνεται με απόφαση του Περιφερειάρχη Ηπείρου με βάση την οριστική αξιολόγηση των αιτήσεων, την εξέταση τυχόν ενστάσεων και σχετική εισήγηση της ΕΥΔ Προγράμματος ΗΠΕΙΡΟΣ.

Για περισσότερες πληροφορίες δείτε την αναλυτική προδημοσίευση [εδώ](#)

ΠΡΟ - ΔΗΜΟΣΙΕΥΣΗ ΔΡΑΣΗΣ «Απασχολώ στην Ήπειρο» ΠΡΟΓΡΑΜΜΑ Ήπειρος 2021-2027



Απασχολώ στην Ήπειρο

Πρόγραμμα απασχόλησης προσωπικού
με 100% επιδότηση

Προδημοσίευση Πρόσκλησης υποβολής προτάσεων χρηματοδοτικής ενίσχυσης επιχειρήσεων για δημιουργία Νέων Θέσεων Εργασίας στην Περιφέρεια Ηπείρου στο πλαίσιο του Προγράμματος Ήπειρος 2021 - 2027

Η δράση «Απασχολώ στην Ήπειρο», χρηματοδοτείται από το Πρόγραμμα «Ήπειρος 2021-2027» και ειδικότερα στο πλαίσιο της Προτεραιότητας 4B «Ενίσχυση της κοινωνικής συνοχής και του ανθρώπινου δυναμικού», του ειδικού Στόχου ESO4.1 «Βελτίωση της πρόσβασης στην απασχόληση και μέτρα ενεργοποίησης για όλα τα άτομα που αναζητούν εργασία, συγκεκριμένα, τους νέους, ιδίως μέσω της υλοποίησης των εγγυήσεων για τη νεολαία, τους μακροχρόνια ανέργους και τις μειονεκτούσες ομάδες στην αγορά εργασίας, και για τα οικονομικώς αδρανή άτομα, καθώς και μέσω της προώθησης της αυτοαπασχόλησης και της κοινωνικής οικονομίας».

Βασικός στόχος της δράσης είναι η ενίσχυση μικρομεσαίων επιχειρήσεων (ΜΜΕ) που δραστηριοποιούνται στους παραγωγικούς τομείς αιχμής της περιφέρειας Ηπείρου για τη δημιουργία Νέων Θέσεων Εργασίας (ΝΘΕ), με την πρόσληψη ανέργων με υψηλά τυπικά προσόντα. Η χρηματοδότηση αφορά το **πλήρες μισθολογικό κόστος και τις εργοδοτικές εισφορές για διάστημα 18 μηνών**. Με την λήξη του 18μηνου η επιχείρηση αναλαμβάνει την υποχρέωση διατήρησης της ΝΘΕ για **επιπλέον διάστημα 4 μηνών**.

Η συνολική δημόσια δαπάνη των δράσεων, **ανέρχεται σε 3.500.000€**. Συγχρηματοδοτείται από το Ευρωπαϊκό Κοινωνικό Ταμείο + (ΕΚΤ+) της Ευρωπαϊκής Ένωσης και από Εθνικούς Πόρους, σύμφωνα με τον Καν. (ΕΕ) 2023/2831 (de minimis) της Επιτροπής σχετικά με την εφαρμογή των άρθρων 107 και 108 της Συνθήκης για τη λειτουργία της Ευρωπαϊκής Ένωσης στις ενισχύσεις ήσσονος σημασίας.

ΔΙΚΑΙΟΥΧΟΙ

Δικαιούχοι της δράσης είναι Μικρομεσαίες Επιχειρήσεις στους τομείς:

- Υλικά - Κατασκευές και Βιομηχανία
- Τουρισμός - Πολιτισμός - Δημιουργικές Βιομηχανίες
- Αγροδιατροφική Αλυσίδα
- Περιβάλλον - Κυκλική Οικονομία
- Βιοεπιστήμες - Υγεία και Φάρμακα
- Αειφόρος Ενέργεια
- Ψηφιακές Τεχνολογίες

Κάθε Δικαιούχος επιχείρηση έχει δικαίωμα υποβολής για χρηματοδότηση στα πλαίσια της παρούσας πρόσκλησης **μόνο μιας πρότασης**.

Κάθε ΝΘΕ μπορεί να καλύπτεται είτε με έναν (1) ωφελούμενο πλήρους απασχόλησης, είτε με δύο (2) ωφελούμενους μερικής απασχόλησης, αρκεί να πληρούνται τα ανωτέρω όρια.

Οι επιχορηγούμενες ΕΜΕ που θα δημιουργηθούν κατά την υλοποίηση της πράξης πρέπει να είναι πρόσθετες (δηλ. να προσauξάνουν) ως προς τις ΕΜΕ της επιχείρησης του διαστήματος 1/7/2024 - 30/6/2025.

Οι επιλέξιμες κατηγορίες επιχειρηματικών δραστηριοτήτων (ΚΑΔ) και το σύνολο των προϋποθέσεων συμμετοχής θα ορισθούν στην Αναλυτική Πρόσκληση της Δράσης.

ΠΟΣΟΣΤΑ ΕΝΙΣΧΥΣΕΩΝ

Το ποσοστό της επιχορήγησης ανέρχεται σε **100%** η οποία θα αποδίδεται σε κάθε στάδιο πιστοποίησης του φυσικού και οικονομικού αντικειμένου.

ΕΠΙΛΕΞΙΜΕΣ ΔΑΠΑΝΕΣ

Επιλέξιμες είναι οι δαπάνες των ακόλουθων κατηγοριών:

- Άμεσες Δαπάνες προσωπικού: Πλήρες Μισθολογικό Κόστος Νέων Θέσεων Εργασίας (ΝΘΕ).
- Έμμεσες Δαπάνες: 5% επί των επιλέξιμων άμεσων δαπανών του επενδυτικού σχεδίου.

Ανάλογα με τον αριθμό των εργαζομένων της επιχείρησης το διάστημα 1/7/2024 - 30/6/2025 σε ΕΜΕ, ισχύουν τα κάτωθι για την χρηματοδότηση δημιουργίας νέας θέσης εργασίας (ΝΘΕ):

- Επιχειρήσεις με προσωπικό από μία (1) έως και τρεις (3) ΕΜΕ: Χρηματοδότηση **μίας (1) ΝΘΕ**.
- Επιχειρήσεις με προσωπικό έως και εννιά (9) ΕΜΕ: Χρηματοδότηση **έως και δύο (2) ΝΘΕ**.
- Επιχειρήσεις με προσωπικό έως και δεκαεννιά (19) ΕΜΕ: Χρηματοδότηση **έως και τριών (3) ΝΘΕ**.

- Επιχειρήσεις με προσωπικό άνω των δεκαεπτά (19) ΕΜΕ: Χρηματοδότηση έως και τεσσάρων (4) ΝΘΕ.

Για τον υπολογισμό του συνολικού επιχορηγούμενου υπολογισμού, για κάθε ΝΘΕ λαμβάνονται υπόψη 18 μήνες απασχόλησης καθώς και επιδόματα εορτών Χριστουγέννων και Πάσχα και το επίδομα αδείας, δηλαδή συνολικά 21 μισθοδοσίες, καθώς και επιπλέον 5% που αφορά το κόστος επιλέξιμων έμμεσων δαπανών.

Μέγιστο επιλέξιμο (μεικτό) κόστος ανά ανθρωπομήνα πλήρους απασχόλησης, ανάλογα με το εκπαιδευτικό επίπεδο του ωφελούμενου

- Δίπλωμα/Πτυχίο Μεταδευτεροβάθμιας εκπαίδευσης: έως 1.300€
- Πτυχίο Τριτοβάθμιας εκπαίδευσης ή/και Μεταπτυχιακό τίτλο: έως 1.900€
- Διδακτορικό δίπλωμα: 2.000€

ΥΠΟΒΟΛΗ - ΑΞΙΟΛΟΓΗΣΗ - ΕΝΤΑΞΗ

Η αξιολόγηση των αιτήσεων χρηματοδότησης είναι άμεση (FiFo), ήτοι κάθε αίτηση χρηματοδότησης που υποβάλλεται αξιολογείται με τήρηση σειράς προτεραιότητας, σύμφωνα με την ημερομηνία και ώρα ηλεκτρονικής υποβολής στο ΟΠΣΚΕ.

Περισσότερες πληροφορίες: [εδώ](#)

Αρχή Προστασίας Δεδομένων - GDPR: Ψηφιακά εργαλεία υποστήριξης υποκειμένων και υπευθύνων επεξεργασίας δεδομένων και επαγγελματιών της προστασίας δεδομένων

Online Toolkits



Η [Αρχή Προστασίας Δεδομένων](#), στο πλαίσιο της συνεχούς υποστήριξης των υποκειμένων δεδομένων, υπευθύνων επεξεργασίας αλλά και των επαγγελματιών του τομέα της προστασίας δεδομένων, εγκαινιάζει τον ενιαίο χώρο των νέων ψηφιακών της εργαλείων, τα οποία είναι πλέον διαθέσιμα στην ιστοσελίδα της Αρχής <https://www.dpa.gr/online-toolkits>.

Τα ψηφιακά εργαλεία αυτά αποσκοπούν στη στοχευμένη ενημέρωση, καθοδήγηση και διευκόλυνση όλων των ενδιαφερομένων για την αποτελεσματική εφαρμογή της νομοθεσίας προστασίας προσωπικών δεδομένων.

- Ψηφιακός Βοηθός για την Υποβολή Καταγγελίας

Παρέχει καθοδήγηση για την ορθή υποβολή καταγγελίας, υποδεικνύοντας τα απαραίτητα στοιχεία που πρέπει να συγκεντρωθούν για την τεκμηρίωσή της.

- Ψηφιακός Βοηθός για την Άσκηση Δικαιωμάτων

Διευκολύνει την άσκηση των δικαιωμάτων των πολιτών απέναντι στους υπευθύνους επεξεργασίας, σε περίπτωση που προκύπτουν προβλήματα σχετικά με την επεξεργασία προσωπικών δεδομένων.

- Ψηφιακός Βοηθός Αξιολόγησης Περιστατικού Παραβίασης

Βοηθά τους υπευθύνους επεξεργασίας δεδομένων να αξιολογήσουν, μέσω ερωταπαντήσεων, εάν ένα περιστατικό συνιστά παραβίαση προσωπικών δεδομένων και αν απαιτείται η γνωστοποίησή του στην Αρχή.

- byDesign - Ψηφιακός Βοηθός Συμμόρφωσης ΜμΕ

Διευκολύνει τη συμμόρφωση των μικρομεσαίων επιχειρήσεων με τον Γενικό Κανονισμό Προστασίας Δεδομένων (ΓΚΠΔ). Μια μικρομεσαία επιχείρηση μπορεί να σχεδιάσει τη συμμόρφωσή της με τον ΓΚΠΔ μέσω 10 ερωτήσεων.

- byDefault - ColLab - Χώρος DPO & Επαγγελματιών Προστασίας Δεδομένων

Προσφέρει έναν ψηφιακό χώρο για την ανταλλαγή εξειδικευμένης γνώσης και εμπειρίας στους επαγγελματίες του τομέα, μέσω συζητήσεων και μιας ψηφιακής βιβλιοθήκης με υποστηρικτικό υλικό.

- byDesign Guidance Documentation - Βασική Καθοδήγηση και Επεξήγηση Θεμάτων Προστασίας Δεδομένων

Το υλικό αυτό παρέχει ουσιαστική καθοδήγηση σχετικά με τις κρίσιμες απαιτήσεις του ΓΚΠΔ, προσφέροντας πρακτική βοήθεια για τη νόμιμη επεξεργασία προσωπικών δεδομένων και την υλοποίηση της αρχής της προστασίας των δεδομένων κατά τον σχεδιασμό προϊόντων και υπηρεσιών ΤΠΕ.

Ιστοσελίδα των εργαλείων: <https://www.dpa.gr/online-toolkits>.



Access2Markets

Η Πύλη της ΕΕ για πληροφορίες σχετικά με το εμπόριο

[trade.ec.europa.eu/
access-to-markets](https://trade.ec.europa.eu/access-to-markets)

[Εξαγωγές από την ΕΕ – εισαγωγές στην ΕΕ](#)
[όλα όσα πρέπει να γνωρίζετε](#)

Η πύλη Access2Markets σας δίνει τη δυνατότητα να αποκτήσετε τις πληροφορίες που χρειάζεστε όταν συναλλάσσετε με τρίτες χώρες, π.χ. σχετικά με δασμούς, φόρους, τελωνειακά καθεστώτα, διατυπώσεις και απαιτήσεις, κανόνες καταγωγής, μέτρα για τις εξαγωγές, στατιστικές, εμπορικούς φραγμούς και πολλά άλλα. Σας επιτρέπει επίσης να έχετε πρόσβαση σε βασικές πληροφορίες που απαιτούνται για τις συναλλαγές στον τομέα των υπηρεσιών, καθώς και για τις επενδύσεις και τις δημόσιες συμβάσεις σε τρίτες χώρες. Μπορείτε επίσης να μάθετε για τις εμπορικές συμφωνίες της ΕΕ, τον τρόπο με τον οποίο μπορείτε να επωφεληθείτε από αυτές, καθώς και να διαβάσετε ιστορίες σχετικά με επιτυχημένες εταιρείες που τις χρησιμοποιούν. Η πύλη Access2Markets είναι εδώ για να βοηθήσει εσάς και την επιχείρησή σας στις εισαγωγές και εξαγωγές.

[Συνδεθείτε στην πύλη Access2Markets](#)

[Περισσότερες πληροφορίες:](#)



[Enterprise Europe Network-Hellas Επιμελητηρίου Ιωαννίνων:](#)
κα Άννα Ζέρβα, τηλ.: 26510.76589,
email: enterprise-europe@cci-ioannina.gr

ΟΔΗΓΟΣ ΕΞΑΓΩΓΗΣ ΕΜΠΟΡΕΥΜΑΤΩΝ



Access2Markets

Σχεδιάζει η εταιρεία σας να εξαγάγει αγαθά εκτός της ΕΕ;

Αυτή η ενότητα σας βοηθά να καταλάβετε αν η εταιρεία σας είναι έτοιμη για εξαγωγή και περιγράφει τα διάφορα στάδια της διαδικασίας εξαγωγής.

5 βήματα για την **εξαγωγή** ενός προϊόντος

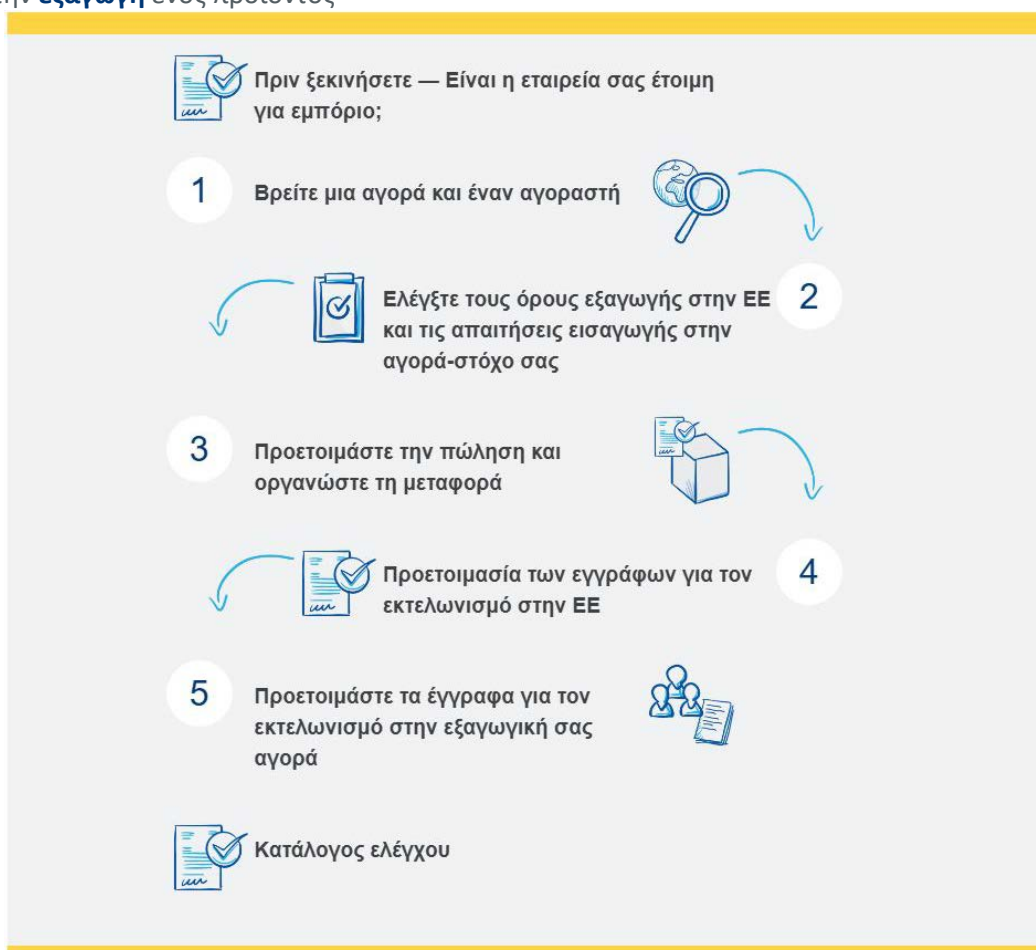

Enterprise Europe Network-Hellas του Επιμελητηρίου Ιωαννίνων



Το Enterprise Europe Network είναι το μεγαλύτερο δίκτυο επιχειρηματικής υποστήριξης στον κόσμο. Αποτελείται από περισσότερους από 450 συνεργαζόμενους οργανισμούς, 3.000 εξειδικευμένα στελέχη και 17 ομάδες εμπειρογνομόνων σε αντίστοιχους επιχειρηματικούς τομείς.

Συνδέουμε επιχειρήσεις με τους σωστούς επιχειρηματικούς εταίρους και προωθούμε τις νέες τεχνολογίες σε παγκόσμια κλίμακα.

Πώς θα μπορούσαμε να βοηθήσουμε την επιχείρησή σας;

Επιχειρηματικές Συνεργασίες

Το Enterprise Europe Network μπορεί να βοηθήσει την επιχείρησή σας να βρει τους κατάλληλους διεθνείς συνεργάτες για να αναπτυχθεί και να επεκταθεί στο εξωτερικό.

Το Δίκτυο έχει την εμβέλεια και την τεχνογνωσία για να βρει τους κατάλληλους συνεργάτες για εσάς, έτσι ώστε:

να κατασκευάσετε ή να διανείμετε τα προϊόντα σας

να αποκτήσετε πρόσβαση σε νέες αγορές και να προωθήσετε νέες τεχνολογίες σε όλο τον κόσμο

να βρείτε την τεχνολογία που χρειάζεστε για να προωθήσετε την καινοτομία στην επιχείρησή σας

να συνεργαστείτε σε έργα έρευνας και ανάπτυξης

1. Επικοινωνήστε

Επικοινωνήστε με το τοπικό σημείο επαφής του Δικτύου στο Επιμελητήριο Ιωαννίνων. Ένας ειδικός:

κοιτά τις ανάγκες και τους στόχους σας

αξιολογεί εάν είστε έτοιμοι για διεθνείς συνεργασίες

σας συμβουλεύει πώς να προετοιμαστείτε καλύτερα για τη διεθνοποίηση

εντοπίζει τον καλύτερο τρόπο για να βρείτε έναν συνεργάτη που να ταιριάζει στις ανάγκες σας

2. Αναζητήστε συνεργάτες

Οι σύμβουλοι του Δικτύου αναζητούν πιθανούς συνεργάτες για εσάς, εξοικονομώντας χρόνο και χρήμα.

Αυτοί:

επικοινωνούν με τους κατάλληλους ειδικούς

αξιοποιούν τη βάση δεδομένων του Δικτύου με επιχειρηματικές ευκαιρίες

σας βοηθούν να συμμετάσχετε σε διεθνείς εκδηλώσεις και επιχειρηματικές αποστολές

Βάση δεδομένων

Το Δίκτυο διαχειρίζεται τη μεγαλύτερη ηλεκτρονική βάση δεδομένων με επιχειρηματικές ευκαιρίες στην Ευρώπη. Περιλαμβάνει χιλιάδες αιτήματα και προσφορές επιχειρηματικής, τεχνολογικής και ερευνητικής συνεργασίας από εταιρείες και ιδρύματα έρευνας και ανάπτυξης. Μπορούμε να είμαστε σε συνεχή επικοινωνία μαζί σας για να σας κρατάμε ενήμερους για νέα αιτήματα και προσφορές.

The screenshot displays the 'Ευκαιρίες Συνεργασίας' (Partnering Opportunities) page. At the top, there are logos for the Enterprise Europe Network and the European Union. Below the logos is a search bar with a 'Search' button. The page features a 'Filters' section on the left with options for 'Type of profile', 'Type of partner', 'Type of partnership', 'Market keywords', and 'Target countries'. The main content area shows a list of opportunities, including a 'Business request' from Germany and a 'Business Offer' from Hungary, both published yesterday. Each entry includes a title, a brief description, and a 'published' date.

3. Μείνετε σε επαφή

Όταν βρείτε έναν κατάλληλο συνεργάτη, ένας ειδικός θα σας συμβουλευθεί και θα σας υποστηρίξει σε όλη τη διαδικασία της συνεργασίας. Δουλειά μας είναι να φροντίσουμε να πετύχετε τους στόχους σας και να γίνει πιο ανταγωνιστική η επιχείρησή σας. Αυτό θα είναι το αποτέλεσμα της συνεργασίας σας με το Δίκτυο.

Τοπικό σημείο επαφής του Δικτύου στο Επιμελητήριο Ιωαννίνων:



[Enterprise Europe Network-Hellas Επιμελητηρίου Ιωαννίνων:](#)

τηλ.: 26510.76589

email: enterprise-europe@cci-ioannina.gr

Ενημέρωση G.D.P.R.

Αγαπητά Μέλη και Συνεργάτες,

Από 25 Μαΐου 2018 εφαρμόζεται ο Γενικός Κανονισμός για την Προστασία των Προσωπικών Δεδομένων (GDPR).

Στο πλαίσιο του Κανονισμού, το Επιμελητήριο Ιωαννίνων ως υπεύθυνος επεξεργασίας, διαμόρφωσε πολιτική προστασίας, ώστε να εγγυηθεί την τήρηση του νέου θεσμικού πλαισίου και την δυνατότητα άσκησης των δικαιωμάτων που πηγάζουν από την κείμενη νομοθεσία από τα υποκείμενα των δεδομένων.

Παρακαλούμε ανατρέξτε στην πολιτική προστασίας δεδομένων προσωπικού χαρακτήρα που είναι αναρτημένη στην Ιστοσελίδα του Επιμελητηρίου (**Πολιτική Προστασίας Προσωπικών Δεδομένων**)

Εάν ΔΕΝ ΕΠΙΘΥΜΕΙΤΕ να χρησιμοποιούμε τα στοιχεία επικοινωνίας που μας έχετε δώσει, για να σας ενημερώνουμε για τις δράσεις της υπηρεσίας, παρακαλούμε να συμπληρώσετε το έντυπο Ανάκλησης - Συγκατάθεσης.

Παρακαλούμε αποστείλετε συμπληρωμένο το έντυπο ανάκλησης συγκατάθεσης στην ηλεκτρονική διεύθυνση no-gdpr@cci-ioannina.gr

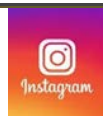

ΕΠΙΜΕΛΗΤΗΡΙΟ ΙΩΑΝΝΙΝΩΝ
Ν.Π.Δ.Δ.
από το 1919
CHAMBER OF IOANNINA