



Κοινωνική δράση από το Επιμελητήριο Ιωαννίνων στα νοσοκομεία των Ιωαννίνων



Στο πλαίσιο των δράσεων κοινωνικής προσφοράς και αλληλεγγύης, το Επιμελητήριο Ιωαννίνων πραγματοποίησε προγραμματισμένες επισκέψεις στα Παιδιατρικά Τμήματα των νοσοκομείων της πόλης, με στόχο τη στήριξη των παιδιών που νοσηλεύονται και των οικογενειών τους, ιδιαίτερα ενόψει των εορτών, μοιράζοντας παιχνίδια και βιβλία.

Τον Πρόεδρο του Επιμελητηρίου Ιωαννίνων κ. Σπυρίδωνα Μπέκα συνόδευσαν ο Γενικός Γραμματέας κ. Σταύρος Αλέξης, ο υπεύθυνος επιχειρήσεων κ. Χρήστος Τάτσης, το μέλος του Διοικητικού Συμβουλίου κα Σοφία Θεοδωράκη και ο Διευθυντής του Επιμελητηρίου κ. Ιωάννης Δασκαλόπουλος.

Η πρώτη επίσκεψη πραγματοποιήθηκε στο Γενικό Νοσοκομείο Ιωαννίνων «Χατζηκώστα», στο Τμήμα Παιδιατρικής και ακολούθησε επίσκεψη στο Πανεπιστημιακό Γενικό Νοσοκομείο Ιωαννίνων, στο Τμήμα Παιδιατρικής, όπου νοσηλεύονταν παιδιά διαφόρων ηλικιών.

Κατά τη διάρκεια των επισκέψεων, η αντιπροσωπεία του Επιμελητηρίου είχε την ευκαιρία να συνομιλήσει με το ιατρικό και νοσηλευτικό προσωπικό, να ανταλλάξει ευχές και να εκφράσει έμπρακτα τη συμπαράστασή της στα παιδιά και στις οικογένειές τους.

Το Επιμελητήριο Ιωαννίνων στέλνει το μήνυμα ότι είναι και θα παραμένει πάντα δίπλα στις επιχειρήσεις, αλλά και στην κοινωνία, στηρίζοντας δράσεις με κοινωνικό αποτύπωμα και ανθρώπινο χαρακτήρα.

Ιδιαίτερες ευχαριστίες απευθύνονται στους εργαζόμενους των δύο Παιδιατρικών Κλινικών, καθώς και στις προϊστάμενες των κλινικών, για το πολύτιμο έργο, την αφοσίωση και την καθημερινή τους προσφορά στα παιδιά καθώς και τον διοικητή του Χατζηκώστα ο οποίος συνόδευσε τα μέλη του Επιμελητηρίου στα δωμάτια ασθενών.

Το Επιμελητήριο Ιωαννίνων εύχεται υγεία, δύναμη και καλές γιορτές σε όλους.

ΔΗΜΟΣΙΕΥΣΗ ΔΡΑΣΗΣ «Ήπειρος Καινοτομίας: Δημιουργία και Ενίσχυση Startup & Spin-off επιχειρήσεων»



Η ΕΥΔ Προγράμματος Ήπειρος 2021-27 προβαίνει στην Έκδοση της Πρόσκλησης με κωδικό Έκδοση πρόσκλησης ΠΗΠΕ-05 - (Α/Α 21145) και διακριτικό τίτλο "Ήπειρος Καινοτομίας: Δημιουργία και Ενίσχυση Startup & Spin-off επιχειρήσεων"

Βασικός στόχος της δράσης «Ήπειρος Καινοτομίας: Δημιουργία και Ενίσχυση Startup & Spin-off επιχειρήσεων» είναι η ίδρυση και η υποστήριξη, νέων Νεοφυών επιχειρήσεων (Startup) & Εταιρειών Τεχνοβλαστού (Spin-off) που δραστηριοποιούνται ή θα δραστηριοποιηθούν στην Περιφέρεια Ηπείρου και επενδύουν στην καινοτομία, για την ανάπτυξη ανταγωνιστικών καινοτόμων προϊόντων ή / και υπηρεσιών τα οποία προγραμματίζουν να διαθέσουν στην αγορά.

Η πρόσκληση αφορά δύο διακριτές υποδράσεις και ο Δυνητικός Δικαιούχος πρέπει να επιλέξει υποχρεωτικά την υποδράση για την οποία θέλει να υποβάλει την πρόταση του:

- **Υποδράση 1: Δημιουργία Startup & Spin-off επιχειρήσεων στην Ήπειρο**
Η υποδράση αφορά υπό σύσταση επιχειρήσεις. Ως υπό σύσταση νοούνται οι επιχειρήσεις που διαθέτουν σχέδιο καταστατικού υπογεγραμμένο από όλα τα μέλη/εταίρους και θα προβούν σε έναρξη εργασιών στην αρμόδια Δ.Ο.Υ. μετά την ηλεκτρονική υποβολή της αίτησης χρηματοδότησης.
- **Υποδράση 2: Ενίσχυση νέων Startup & Spin-off επιχειρήσεων στην Ήπειρο**
Η υποδράση αφορά νέες επιχειρήσεις. Ως νέες νοούνται οι υφιστάμενες επιχειρήσεις που έχουν κάνει έναρξη εργασιών από την 1η Ιανουαρίου 2023 και έπειτα.

Η παρούσα δράση υλοποιείται από την Ειδική Υπηρεσία Διαχείρισης Προγράμματος Ήπειρος και τον Ενδιάμεσο Φορέα Επιχειρησιακού Προγράμματος Ανταγωνιστικότητα & Επιχειρηματικότητα (ΕΦΕΠΑΕ) / Διαχειριστική Ευρωπαϊκών Προγραμμάτων Δυτικής Ελλάδος - Πελοποννήσου - Ηπείρου & Ιονίων Νήσων (ΔΙΑΧΕΙΡΙΣΤΙΚΗ).

Η δράση επικεντρώνεται στους Τομείς της περιφερειακής διάστασης της Εθνικής Στρατηγικής Έξυπνης Εξειδίκευσης 2021- 2027 (ΕΣΕΕ), η οποία εγκρίθηκε σύμφωνα με την υπ' αριθ. 66021/29-06-2022 (ΦΕΚ Β' 3359) Απόφαση του Υπουργού Ανάπτυξης και Επενδύσεων, οι οποίες είναι:

- Υλικά - Κατασκευές και Βιομηχανία
- Τουρισμός - Πολιτισμός - Δημιουργικές Βιομηχανίες
- Αγροδιατροφική Αλυσίδα
- Περιβάλλον - Κυκλική Οικονομία
- Βιοεπιστήμες - Υγεία και Φάρμακα
- Αειφόρος Ενέργεια
- Ψηφιακές Τεχνολογίες

Η χρονική διάρκεια υλοποίησης των έργων είναι έως εικοσιτέσσερις (24) μήνες, ενώ η χρηματοδότηση των θέσεων εργασίας, ενοικίων επαγγελματικού χώρου, χρηματοδοτικής μίσθωσης οχημάτων αφορά διάστημα δεκαοκτώ (18) μηνών.

Επιχορηγούμενος Προϋπολογισμός & Διάρκεια

- **Προϋπολογισμός ανά έργο:** από 50.000€ έως 150.000€
- **Διάρκεια υλοποίησης:** έως 24 μήνες
- **Χρηματοδότηση μισθοδοσίας, ενοικίων & leasing:** έως 18 μήνες

Ως ημερομηνία έναρξης επιλεξιμότητας δαπανών ορίζεται η ημερομηνία δημοσίευσης της πρόσκλησης.

Οι παρεχόμενες ενισχύσεις δίνονται με τη μορφή επιχορήγησης. Το ποσοστό ενίσχυσης, βάσει του οποίου προσδιορίζεται ο επιχορηγούμενος προϋπολογισμός της πράξης, προκύπτει για κάθε δράση από τις επιλέξιμες δαπάνες κάθε επενδυτικού σχεδίου και την ένταση ενίσχυσης της κάθε δαπάνης σύμφωνα με τον πίνακα της πρόσκλησης. Ο Φόρος Προστιθέμενης Αξίας (ΦΠΑ) είναι επιλέξιμη δαπάνη, εφόσον ο ωφελούμενος δεν έχει δικαίωμα έκπτωσης του ΦΠΑ σύμφωνα με τις διατάξεις του κώδικα ΦΠΑ, όπως εκάστοτε ισχύει.

Επιλέξιμες Κατηγορίες Δαπανών:

01. Δαπάνες προσωπικού
02. Δαπάνες Εξοπλισμού, Μεταφορικών Μέσων & Οργάνων
03. Δαπάνες για Κτήρια, Γήπεδα, Εγκαταστάσεις & Περιβάλλοντα Χώρο
04. Δαπάνες για Παροχή Υπηρεσιών
05. Λειτουργικές Δαπάνες
06. Δαπάνες Λογισμικού
07. Δαπάνες Προβολής, Προώθησης & Δικτύωσης
08. Δαπάνες Διπλωμάτων Ευρεσιτεχνίας
09. Έμμεσες Δαπάνες

Έναρξη υποβολών: Πέμπτη 15/01/2026 στις 13.00

Λήξη υποβολών: Τετάρτη 18/03/2026 στις 15.00

Αιτήσεις που δεν υποβάλλονται ηλεκτρονικά δεν αξιολογούνται.

Η αίτηση χρηματοδότησης υποβάλλεται ηλεκτρονικά, στην ελληνική γλώσσα, από τον δυνητικό Δικαιούχο μέσω του Ολοκληρωμένου Πληροφοριακού Συστήματος Διαχείρισης Κρατικών Ενισχύσεων (ΟΠΣΚΕ) (<https://app.opske.gr/>) με την ένδειξη «Ήπειρος Καινοτομίας: Δημιουργία και Ενίσχυση Startup & Spin-off επιχειρήσεων» και συνοδεύεται από όλα τα απαιτούμενα δικαιολογητικά που προβλέπονται στο Παράρτημα.

Αναλυτικά στοιχεία και διευκρινήσεις στην Πρόσκληση

Περισσότερες πληροφορίες [εδώ](#):

<https://www.diaxeiristiki.gr/index.php/start-up-spin-off/5374-prokiryksi-ipeiros-kainotomias-dimiourgia-kai-enisxysi-startup-spin-off-epixeiriseon>

Η Δημοσίευση της Δράσης έχει αναρτηθεί στις ιστοσελίδες της ΕΥΔ του Προγράμματος Ήπειρος www.espa-epirus.gr και του ΕΦΕΠΑΕ www.efepae.gr.

**Συμπλήρωση Ερωτηματολογίου
στο πλαίσιο του έργου InnoConnect
«Bridging economies, fostering innovation»
του Επιμελητηρίου Ιωαννίνων**



Αγαπητά μέλη,

Όπως γνωρίζετε το Επιμελητήριο Ιωαννίνων συμμετέχει στο έργο με τίτλο «Bridging economies, fostering innovation» και ακρωνύμιο InnoConnect, με κωδικό MIS 6006341, το οποίο εντάσσεται στο Πρόγραμμα Συνεργασίας Interreg VI-A Ελλάδα-Ιταλία 2021-2027.

Στο πλαίσιο του έργου προβλέπεται η συμπλήρωση ενός ερωτηματολογίου για την αποτύπωση του επιπέδου τεχνογνωσίας και δεξιοτήτων σε θέματα καινοτομίας, πιστοποίησης, προώθησης, εξαγωγών/εισαγωγών.

Σάς παρακαλούμε να ανταποκριθείτε στο αίτημα συμπλήρωσης που θα σας γίνει, είτε τηλεφωνικά είτε μέσω email, από στελέχη του Πανεπιστημίου Πατρών στις επόμενες ημέρες.

Με εκτίμηση,

Ο Πρόεδρος

του Επιμελητηρίου Ιωαννίνων

Σπυρίδων Μπέκας



**Enterprise Europe Network
Τρεις Διαβουλεύσεις της Ευρωπαϊκής Επιτροπής
για την Επιχειρηματικότητα**



Διαβούλευση για την Αρχή της Αμοιβαίας Αναγνώρισης για τα αγαθά εντός της Ενιαίας Αγοράς της ΕΕ

Mutual Recognition principle for goods within the EU Single Market

Το παρόν ερωτηματολόγιο θα βοηθήσει την Ευρωπαϊκή Επιτροπή (ΓΔ GROW) να αξιολογήσει σε ποιον βαθμό οι ΜΜΕ κατανοούν και εφαρμόζουν την Αρχή της Αμοιβαίας Αναγνώρισης για τα αγαθά εντός της Ενιαίας Αγοράς της ΕΕ. Τα αποτελέσματα θα συμβάλουν στον εντοπισμό συγκεκριμένων κενών πληροφόρησης, αναγκών υποστήριξης και ευκαιριών κατάρτισης.

Οι απαντήσεις σας θα παραμείνουν ανώνυμες. Τα ευρήματα θα χρησιμοποιηθούν στη συνεχιζόμενη αξιολόγηση του Κανονισμού (ΕΕ) 2019/515 για την Αμοιβαία Αναγνώριση από την Ευρωπαϊκή Επιτροπή, καθώς και σε μελλοντικές δράσεις ενημέρωσης και υποστήριξης στο πλαίσιο του Προγράμματος για την Ενιαία Αγορά.

Η συμβολή σας στο παρόν ερωτηματολόγιο θα βοηθήσει στη βελτίωση της Ενιαίας Αγοράς για τις Μικρομεσαίες Επιχειρήσεις (ΜΜΕ).

Προθεσμία υποβολής: μέχρι 15 Ιανουαρίου 2026

Για να συμπληρώσετε το ερωτηματολόγιο, πατήστε πάνω στον τίτλο του.

Διαβούλευση για την Ομάδα ΜΜΕ – Γεωγραφικός αποκλεισμός – 2025 – GROW.E.5

Σκοπός της διαβούλευσης:

Ο κανονισμός (ΕΕ) 2018/302[1] (στο εξής: «κανονισμός για τον γεωγραφικό αποκλεισμό» ή «κανονισμός») εκδόθηκε τον Φεβρουάριο του 2018 με σκοπό να εξασφαλίσει στους ιδιώτες και τις επιχειρήσεις καλύτερους όρους πρόσβασης σε αγαθά και υπηρεσίες. Αντιμετωπίζει το συγκεκριμένο πρόβλημα του γεωγραφικού αποκλεισμού[2] και της αδικαιολόγητης διακριτικής μεταχείρισης των πελατών αποκλειστικά με βάση την ιθαγένεια, τον τόπο διαμονής ή τον τόπο εγκατάστασής τους. Εφαρμόζει την αρχή «ψωνίζω σαν ντόπιος», σύμφωνα με την οποία οι πελάτες (τόσο οι καταναλωτές όσο και οι επιχειρηματικοί τελικοί χρήστες) από άλλα κράτη μέλη της ΕΕ θα πρέπει να μπορούν να αγοράζουν υπό τους ίδιους όρους, συμπεριλαμβανομένων των επιλογών παράδοσης, με εκείνους που ισχύουν για τους εγχώριους πελάτες.

Για τον λόγο αυτό ο κανονισμός:

1. απαγορεύει τον αποκλεισμό της πρόσβασης σε ιστότοπους και την εκτροπή προς άλλους ιστότοπους χωρίς την προηγούμενη συγκατάθεση του πελάτη·
2. ορίζει ειδικές καταστάσεις στις οποίες δεν δικαιολογείται ο γεωγραφικός αποκλεισμός ή άλλες μορφές διακρίσεων λόγω ιθαγένειας, τόπου διαμονής ή τόπου εγκατάστασης·
3. και υποχρεώνει τους εμπόρους να μην εφαρμόζουν διακρίσεις στους πελάτες όσον αφορά τους αποδεκτούς τρόπους πληρωμής.

Ο κανονισμός δεν επιβάλλει στους εμπόρους να προσφέρουν ενεργητικά προς πώληση ή να παραδίδουν προϊόντα πέραν των συνόρων.

Η Ευρωπαϊκή Επιτροπή αξιολογεί την αποτελεσματικότητα του κανονισμού για τον γεωγραφικό αποκλεισμό. Με την παρούσα διαβούλευση ζητούνται στοιχεία σχετικά με τη λειτουργία του κανονισμού: την υλοποίηση, την εφαρμογή και την επιβολή του. Περισσότερες πληροφορίες σχετικά με την αξιολόγηση διατίθενται στη διαδικτυακή πύλη [«Πείτε την άποψή σας»](#).

Οι πληροφορίες που συλλέγονται μέσω του παρόντος ερωτηματολογίου θα βοηθήσουν ώστε να αξιολογηθούν οι επιπτώσεις του κανονισμού στις ΜΜΕ και να διαπιστωθεί αν οι ΜΜΕ στην Ευρώπη αντιμετωπίζουν επί του παρόντος περιορισμούς κατά την αγορά αγαθών και υπηρεσιών σε ολόκληρη την ΕΕ. Θα διεξαχθεί επίσης δημόσια διαβούλευση από τις 6 Οκτωβρίου 2025 έως τις 29 Δεκεμβρίου 2025, στην οποία θα κληθούν όλα τα ενδιαφερόμενα μέρη να διατυπώσουν τις απόψεις τους σχετικά με τον κανονισμό.

[1] Κανονισμός (ΕΕ) 2018/302 του Ευρωπαϊκού Κοινοβουλίου και του Συμβουλίου, της 28ης Φεβρουαρίου 2018, για την αντιμετώπιση του αδικαιολόγητου γεωγραφικού αποκλεισμού και άλλων μορφών διακριτικής μεταχείρισης με βάση την ιθαγένεια, τον τόπο διαμονής ή τον τόπο εγκατάστασης των πελατών εντός της εσωτερικής αγοράς και για την τροποποίηση των κανονισμών (ΕΚ) αριθ. 2006/2004 και (ΕΕ) 2017/2394 και της οδηγίας 2009/22/ΕΚ (ΕΕ L 60 I της 2.3.2018, σ. 1).

[2] Όπως εξηγείται στις [ερωταποκρίσεις](#) σχετικά με τον κανονισμό για τον γεωγραφικό αποκλεισμό στο πλαίσιο του ηλεκτρονικού εμπορίου, που δημοσίευσε η Ευρωπαϊκή Επιτροπή το 2018, ο γεωγραφικός αποκλεισμός αφορά πρακτικές τις οποίες χρησιμοποιούν πωλητές στο διαδίκτυο για τον περιορισμό των διασυννοριακών διαδικτυακών πωλήσεων με βάση την ιθαγένεια, τον τόπο διαμονής ή τον τόπο εγκατάστασης. «Διακρίσεις γεωγραφικού χαρακτήρα» παρατηρούνται επίσης κατά την αγορά αγαθών και υπηρεσιών εκτός διαδικτύου, π.χ. όταν οι καταναλωτές βρίσκονται οι ίδιοι στον τόπο του εμπορευόμενου, αλλά είτε δεν επιτρέπεται η πρόσβασή τους στο

προϊόν ή στην υπηρεσία είτε οι όροι πρόσβασης σε αυτό / αυτή είναι διαφορετικοί λόγω της ιθαγένειας ή του τόπου διαμονής τους. Ο κανονισμός για τον γεωγραφικό αποκλεισμό θεσπίζει άμεσα εφαρμοστέες διατάξεις, με σκοπό την αποφυγή τέτοιων πρακτικών σε συγκεκριμένες καταστάσεις, όταν δεν υφίσταται αντικειμενική αιτιολόγηση της διαφορετικής μεταχείρισης βάσει της ιθαγένειας, του τόπου διαμονής ή του τόπου εγκατάστασης.

* Στην ερώτηση: «Πώς μάθατε γι' αυτή την διαβούλευση;», παρακαλούμε επιλέξτε το «Δίκτυο Enterprise Europe Network»

Προθεσμία υποβολής: μέχρι 19 Ιανουαρίου 2026

Για να συμπληρώσετε το ερωτηματολόγιο, πατήστε πάνω στον τίτλο του.

[Πάνελ ΜΜΕ - Δημόσιες Συμβάσεις - 2025 - GROW.D2](#)

Η παρούσα διαβούλευση θα βοηθήσει την Ευρωπαϊκή Επιτροπή να προετοιμάσει την αναθεώρηση των Οδηγιών για τις Δημόσιες Συμβάσεις (Οδηγίες 2014/23/ΕΕ, 2014/24/ΕΕ, 2014/25/ΕΕ).

Η αναθεώρηση αποσκοπεί στο να καταστήσει τις δημόσιες επενδύσεις και δαπάνες πιο αποδοτικές, διασφαλίζοντας παράλληλα την πρόληψη της διαφθοράς, στον σχεδιασμό εργαλείων για την ενίσχυση της οικονομικής ασφάλειας και κυριαρχίας της ΕΕ, καθώς και στην καλύτερη ευθυγράμμιση της πολιτικής δημοσίων συμβάσεων με τους στρατηγικούς στόχους πολιτικής της ΕΕ στους τομείς του περιβάλλοντος, της κοινωνικής πολιτικής και της καινοτομίας.

Η αναθεώρηση θα πρέπει να ωφελήσει τις επιχειρήσεις, συμπεριλαμβανομένων των ΜΜΕ, μέσω της μείωσης του διοικητικού φόρτου, της βελτίωσης της νομικής σαφήνειας και της βοήθειας στη μείωση του κόστους. Οι απλουστευμένες διαδικασίες και η αυξημένη διαφάνεια αναμένεται να διευκολύνουν την πρόσβαση στις δημόσιες συμβάσεις στην Ενιαία Αγορά.

Η Επιτροπή θα αξιολογήσει τις μελλοντικές επιπτώσεις εξετάζοντας τις επιδράσεις των υπό εξέταση επιλογών πολιτικής. Η αξιολόγηση αυτή θα βασιστεί σε υφιστάμενη έρευνα, σε διάφορες δραστηριότητες διαβούλευσης με τα ενδιαφερόμενα μέρη και σε ειδικές μελέτες. Δημόσια διαβούλευση και πρόσκληση υποβολής στοιχείων διεξάγονται από τις 3 Νοεμβρίου 2025 έως τις 26 Ιανουαρίου 2026 και είναι διαθέσιμες στον σχετικό σύνδεσμο.

Η παρούσα διαβούλευση επιδιώκει να συγκεντρώσει απόψεις από μικρές και μεσαίες επιχειρήσεις (ΜΜΕ) που δραστηριοποιούνται σε όλους τους τομείς της οικονομίας. Στόχος της είναι να παράσχει πληροφορίες σχετικά με το κόστος και τα οφέλη, την εξοικονόμηση κόστους και τον διοικητικό φόρτο που συνδέονται με τα υπό εξέταση μέτρα πολιτικής.

Οι απαντήσεις στο παρόν ερωτηματολόγιο θα βοηθήσουν την Επιτροπή να λάβει καλύτερα υπόψη τις ανάγκες και τις επιπτώσεις για τις ΜΜΕ κατά τη διαμόρφωση των μελλοντικών κανόνων για τις δημόσιες συμβάσεις.

* Στην ερώτηση: «Πώς μάθατε γι' αυτή την διαβούλευση;», παρακαλούμε επιλέξτε το «Enterprise Europe Network»

Προθεσμία υποβολής: μέχρι 15 Φεβρουαρίου 2026

Για να συμπληρώσετε το ερωτηματολόγιο, πατήστε πάνω στον τίτλο του.

[Για περισσότερες πληροφορίες, επικοινωνήστε με το:](#)



enterprise
europe
network
Business Support on Your Doorstep



[Enterprise Europe Network-Hellas Επιμελητηρίου Ιωαννίνων:](#)

τηλ.: 26510.76589

email: enterprise-europe@cci-ioannina.gr

Δ/ση: Οπλ.Πουτέτση 14, Ιωάννινα

ΕΠΑΝΑΚΑΤΑΡΤΙΣΗ ΕΡΓΟΔΟΤΩΝ ΓΙΑ ΘΕΜΑΤΑ ΑΣΚΗΣΗΣ ΚΑΘΗΚΟΝΤΩΝ ΤΕΧΝΙΚΟΥ ΑΣΦΑΛΕΙΑΣ



Ετος ίδρυσης 1995

ΚΕΚ ΓΣΕΒΕΕ

Κέντρο Επαγγελματικής Κατάρτισης
ΓΣΕΒΕΕ

Αδειοδοτημένο Κέντρο Διά Βίου Μάθησης: 11111075

Σάς ενημερώνουμε ότι σύμφωνα με το άρθρο 6 παρ.12 της εν ισχύ Υπουργικής Απόφασης 2432/12.01.2024 τα πιστοποιητικά επιμόρφωσης για εργοδότες επιχειρήσεων Β΄ και Γ΄ κατηγορίας που έχουν εκδοθεί μέχρι και την 31η Δεκεμβρίου 2010 θα ισχύουν μέχρι και την 31η Δεκεμβρίου 2026, ημερομηνία μέχρι την οποία οι συγκεκριμένοι εργοδότες δύνανται να επανακαταρτισθούν. Η επανακατάρτιση τους (αιτήσεις και πιστοποιητικά καταρτιζόμενων) διεξάγεται με την ίδια διαδικασία που ισχύει για όσους καταρτίζονται για πρώτη φορά.

Πληροφορίες σεμιναρίων:

1. **Επιμόρφωση εργοδοτών για θέματα άσκησης καθηκόντων τεχνικού ασφάλειας Γ κατηγορίας**
Το πρόγραμμα αυτό απευθύνεται σε εργοδότες
Διάρκεια σεμιναρίου: 10 ώρες δια ζώσης με φυσική παρουσία
[για περισσότερες πληροφορίες κάντε κλικ εδώ!](#)
2. **Επιμόρφωση εργοδοτών και εργαζομένων για θέματα άσκησης καθηκόντων τεχνικού ασφάλειας Β κατηγορίας**
Το πρόγραμμα αυτό απευθύνεται σε εργοδότες και εργαζόμενους
Διάρκεια σεμιναρίου: 35 ώρες δια ζώσης με φυσική παρουσία
[για περισσότερες πληροφορίες κάντε κλικ εδώ!](#)

Από το: ΚΕΚ ΓΣΕΒΕΕ

Σταύρου Νιάρχου 94, 45500 Ιωάννινα

τηλ-2651044727

φαξ- 2651044541

email- petsi@kekgsevee.gr

kekgsevee.gr

ΠΡΟΕΙΔΟΠΟΙΗΣΗ
για παραπλανητικά μηνύματα
που εμφανίζονται ως δήθεν προερχόμενα
από το Γενικό Εμπορικό Μητρώο (ΓΕΜΗ)





Το Επιμελητήριο Ιωαννίνων και η Κεντρική Ένωση Επιμελητηρίων Ελλάδος ενημερώνουν:

Έχει παρατηρηθεί, το τελευταίο διάστημα, η αποστολή **παραπλανητικών ηλεκτρονικών μηνυμάτων (email)** τα οποία φέρονται να προέρχονται από το Γενικό Εμπορικό Μητρώο (ΓΕΜΗ) και ενημερώνουν τους παραλήπτες ότι για να ολοκληρωθεί η καταχώρισή τους απαιτείται η καταβολή τέλους μέσω **συνδέσμου πληρωμής**. Τα μηνύματα αυτά περιέχουν απειλητικές διατυπώσεις, όπως η ενδεχόμενη διαγραφή της επιχείρησης από το μητρώο σε περίπτωση μη πληρωμής.

Συγκεκριμένα, επιχειρήσεις-μέλη λαμβάνουν email με τα οποία τους ζητείται η καταβολή ποσού περίπου πενήντα (50) ευρώ, εντός επτά (7) ημερών, για την «καταχώριση» ή «εγγραφή» τους σε κάποιο δήθεν «Μητρώο».

Τα συγκεκριμένα email **δεν προέρχονται από το ΓΕΜΗ** και αποτελούν απόπειρες εξαπάτησης (phishing).

Πώς να προστατευθείτε:

- Μην απαντάτε σε τέτοιου είδους μηνύματα.
- Μην κάνετε κλικ στους συνδέσμους που περιέχουν και μην καταχωρείτε προσωπικά ή οικονομικά στοιχεία.
- Ελέγχετε πάντα ό,τι βρίσκεστε στον επίσημο διαδικτυακό τόπο του ΓΕΜΗ πριν από οποιαδήποτε ενέργεια.
- Οι μοναδικοί επίσημοι ιστότοποι του ΓΕΜΗ είναι:
 - <https://www.businessportal.gr>
 - <https://eyms.businessportal.gr>
 - <https://publicity.businessportal.gr/>
 - <https://www.businessregistry.gr>
- Το ΓΕΜΗ δεν αποστέλλει email με συνδέσμους πληρωμής, ούτε απειλεί με διαγραφή επιχειρήσεων.
- Η εγγραφή των επιχειρήσεων στο ΓΕΜΗ γίνεται αυτόματα μέσω της Υπηρεσίας Μιας Στάσης (ΥΜΣ) και δεν απαιτείται καμία πρόσθετη πληρωμή για την ολοκλήρωσή της, εκτός από την πληρωμή του Γραμματίου Κόστους Σύστασης, η οποία πραγματοποιείται από το σύστημα της ΥΜΣ και γίνεται πριν την εγγραφή στο ΓΕΜΗ και την απόδοση ΑΦΜ.

Ενδείξεις παραπλανητικών σελίδων ή μηνυμάτων

- Αναφορές σε «ΕΠΕΙΓΟΝ» ή απειλές για κυρώσεις.
- Αναδυόμενα παράθυρα τα οποία ζητούν στοιχεία.
- Λάθη στη γλώσσα ή στον σχεδιασμό της σελίδας.
- Ύποπτα URLτα οποία δεν αντιστοιχούν στους παραπάνω επίσημους ιστότοπους του ΓΕΜΗ.

Αν υπάρχει και η παραμικρή αμφιβολία, καθώς και για έγκυρη και ασφαλή ενημέρωση, οι επιχειρήσεις θα πρέπει να **επικοινωνούν απευθείας** με την **Υπηρεσία Γ.Ε.ΜΗ. του Επιμελητηρίου Ιωαννίνων** και να **προωθούν κάθε σχετικό ύποπτο μήνυμα** στο: info@cci-ioannina.gr, elntali@cci-ioannina.gr. Τηλέφωνα επικοινωνίας: 26510 22389, 26510 26387.

ΠΡΟΣΚΛΗΣΗ

προς τις Επιχειρήσεις-Μέλη να συμμετάσχουν στην Έρευνα της ΚΕΕΕ για την Χαρτογράφηση Ελληνικών Επιχειρήσεων με Δυνατότητες στο νέο πλαίσιο ανάπτυξης της Εθνικής και Ευρωπαϊκής Αμυντικής Βιομηχανίας



Η Κεντρική Ένωση Επιμελητηρίων Ελλάδος, αναγνωρίζοντας τις μεγάλες γεωστρατηγικές αλλαγές που είχαν σαν συνέπεια την ανάπτυξη από την Ε.Ε. νέων στρατηγικών και προγραμμάτων για την τεχνολογική και παραγωγική αυτονομία της στον Αμυντικό Τομέα, καθώς και τις νέες Εθνικές Στρατηγικές για αύξηση της Ελληνικής προστιθέμενης αξίας στα εξοπλιστικά προγράμματα, μέσω της δημιουργίας νέων Οργανισμών και χρηματοδοτικών εργαλείων (Ελληνικό Κέντρο Αμυντικής Καινοτομίας) για την ανάπτυξη Εθνικών τεχνολογικών λύσεων και προϊόντων, **προέβη στην ανάθεση** στην εξειδικευμένη (στα αμυντικά θέματα) εταιρεία EINS, η οποία έχει διατελέσει σύμβουλος του Υπουργού Άμυνας και του ΕΛΚΑΚ, την «**Μελέτη μεγιστοποίησης της συμμετοχής των μελών των Επιμελητηρίων στο νέο πλαίσιο ανάπτυξης της εθνικής και ευρωπαϊκής αμυντικής βιομηχανίας**».

Η μελέτη αυτή παρουσιάζει τα νέα χρηματοδοτικά μέσα στον Αμυντικό Τομέα στην Ευρώπη και Ελλάδα, παρουσιάζει τις τεχνολογικές προτεραιότητες της Ευρώπης και Ελλάδος στο χώρο των εξοπλισμών και των προμηθειών, παρουσιάζει τις τεχνολογίες dual use, δηλαδή τεχνολογίες και προϊόντα που δύνανται να έχουν πολιτική και στρατιωτική χρήση και **θα καταλήξει στην πρόταση προγράμματος υποστήριξης επιχειρήσεων** για τη συμμετοχή τους σε προγράμματα προμηθειών και ανάπτυξης νέων τεχνολογικών λύσεων. Για την καλύτερη στήριξη του προτεινόμενου προγράμματος η μελέτη προτείνει την έρευνα πεδίου μεταξύ των μελών των Επιμελητηρίων για τις τεχνολογικές και παραγωγικές δυνατότητες τους σε τεχνολογικά αντικείμενα διττής Χρήσης.

Για το σκοπό αυτό **προσκαλούμε** τις Επιχειρήσεις-Μέλη μας που πληρούν τα παρακάτω κριτήρια, **να συμπληρώσουν** (ανώνυμα) το σύντομο [ερωτηματολόγιο](#).

- Τζίρος > 2 εκ.
- Παραγωγή / ανάπτυξη προϊόντων και υπηρεσιών στους τομείς:
 - Υλικά. Κατασκευές
 - Ενέργεια (ανάπτυξη λύσεων)
 - Logistics (διεθνείς)
 - Πληροφορική - Τηλεπικοινωνίες
 - Βιοεπιστήμες
 - Ηλεκτρονικά Συστήματα, αισθητήρες

Μαζί με το ερωτηματολόγιο παρατίθεται και υλικό για τις νέες τεχνολογίες διττής χρήσης.

[Πατήστε εδώ για να συμπληρώσετε το σχετικό Ερωτηματολόγιο.](#)

Είμαστε στη διάθεσή σας και ευελπιστούμε στη συνεργασία σας για την επίτευξη ενός ικανού δείγματος που θα στηρίξει το αίτημα της ΚΕΕΕ για **ένα ειδικό πρόγραμμα υποστήριξης των μελών μας** για είσοδο στον χώρο των Αμυντικών Προμηθειών και Τεχνολογιών.



27 - 30 Μαρτίου 2026

Γνωρίστε τη Medwood

Η Medwood, η **μεγαλύτερη κλαδική έκθεση** με διεθνή χαρακτήρα για το ξύλο, τα υλικά και την **τεχνολογία**, πραγματοποιείται κάθε δύο (2) χρόνια στο εκθεσιακό κέντρο Metropolitan Expo, σύμφωνα με τα ευρωπαϊκά πρότυπα. Αποτελεί **σημείο αναφοράς για τους επαγγελματίες** που επιθυμούν να παρουσιάσουν τις νέες τάσεις στο ξύλο και το έπιπλο σε ένα ευρύ και εξειδικευμένο κοινό.

Πρόκειται για μια από τις πιο δυναμικές πλατφόρμες του κλάδου, που διευκολύνει την άμεση επικοινωνία μεταξύ των εταιρειών, προσφέροντας ολοκληρωμένη ενημέρωση για τις τάσεις στο ξύλο, τα υλικά και τις **τεχνολογίες που συνδέονται με τον σχεδιασμό επίπλου, την αρχιτεκτονική, τον βιοκλιματικό σχεδιασμό και τις σύγχρονες τεχνικές δόμησης με ξύλο**. Η δυναμική παρουσία ηγετικών brands και η εντυπωσιακή κλίμακα της διοργάνωσης καθιστούν τη Medwood σημείο αναφοράς για ολόκληρη την περιοχή των Βαλκανίων και της Νοτιοανατολικής Ευρώπης.

Γιατί Medwood?

Η Medwood εδραϊώνεται ως η **μοναδική εξειδικευμένη έκθεση** στον κλάδο του **ξύλου**, των **υλικών** και της **τεχνολογίας**. Ξεχωρίζει για την **εμπορική της αποτελεσματικότητα**, καθώς προσελκύει το σύνολο του επαγγελματικού κοινού από τη βιομηχανία ξύλου και επίπλου. Παράλληλα, λειτουργεί ως **πλατφόρμα ανταλλαγής καινοτόμων ιδεών** και ως **κανάλι διαλόγου** ανάμεσα σε αρχιτέκτονες, σχεδιαστές, διακοσμητές και τον κόσμο των υλικών.

Ο επαγγελματίας που συμμετέχει στη Medwood επωφελείται από τον άρτιο σχεδιασμό της διοργάνωσης, τη μεγάλη προσέλευση και το στοχευμένο επαγγελματικό κοινό που την επισκέπτεται. Παράλληλα, η Medwood ενισχύει τη δυναμική των εκθετών της μέσα από ένα ευρύ πρόγραμμα προβολής, με ουσιαστική και πολυδιάστατη παρουσία σε κορυφαία μέσα ενημέρωσης.

Δείτε την ιστοσελίδα της Έκθεσης: <https://www.medwood.gr/>

Περισσότερες πληροφορίες στο:



[Enterprise Europe Network-Hellas Επιμελητηρίου Ιωαννίνων:](https://www.enterprise-europe-network.org/)

τηλ.: 26510.76589

email: enterprise-europe@cci-ioannina.gr

Δ/νση: Οπλ.Πουτέτση 14, Ιωάννινα



Από 17 έως 19 Απριλίου 2026 θα πραγματοποιηθεί στη Διεθνή Έκθεση Θεσσαλονίκης (ΔΕΘ) η μεγάλη διοργάνωση "Auto Motor World-Thessaloniki Tuning Show 2026", μια εξειδικευμένη έκθεση για τον χώρο του αυτοκινήτου, των επαγγελματικών οχημάτων, των aftermarket προϊόντων και των σχετικών υπηρεσιών.



Το Auto Motor World -Thessaloniki Tuning Show είναι η μεγαλύτερη έκθεση αυτοκινήτου στην Βόρεια Ελλάδα. Μια εκδήλωση που εξελίσσεται κάθε χρόνο, φιλοξενώντας όλο και περισσότερους εκθέτες, πρεμιέρες και αποκλειστικά αξιοθέατα. Είναι αναμφίβολα μια Ελληνική έκθεση που συνδυάζει επιτυχημένα την ολοκληρωμένη και πολύπλευρη ενημέρωση των επισκεπτών, με την αποτελεσματική προβολή των εκθετών.

Ιδιαίτερο ενδιαφέρον παρουσιάζει για τις επιχειρήσεις που δραστηριοποιούνται στους κλάδους:

- Ανταλλακτικών - Αξεσουάρ
- Aftermarket & Tuning
- Συνεργείων - Διαγνωστικών
- Φορητών - Επαγγελματικών Οχημάτων
- Detailing - Car Care
- Εισαγωγών / Εμπορίας οχημάτων
- Υπηρεσιών σχετικών με το αυτοκίνητο για τη δυνατότητα συμμετοχής τους στην έκθεση.

Η διοργάνωση προσφέρει μια μοναδική ευκαιρία για προβολή νέων προϊόντων, ανάπτυξη συνεργασιών, άμεση επαφή με επαγγελματίες και χιλιάδες επισκέπτες, καθώς και συμμετοχή σε θεματικά events όπως το Track Show, το Detailing Show και ειδικά zones για clubs και επαγγελματίες του κλάδου.

Επικοινωνία & Πληροφορίες Συμμετοχής

Vag Comment

Παντελίδης Σωκράτης

Στ. Δραγουμάνου 10

Θεσ/νίκη 54629

T 6944396741

info@thessalonikituningshow.gr

Κάλεσμα
στις Επιχειρήσεις-Μέλη για συμμετοχή σε εκθέσεις
του Επιμελητηρίου Ιωαννίνων.
ΔΗΛΩΣΤΕ ΣΥΜΜΕΤΟΧΗ



Στο πλαίσιο του στρατηγικού σχεδιασμού για την ενίσχυση της προβολής και προώθησης των **τοπικών επιχειρήσεων**, το Επιμελητήριο Ιωαννίνων, μέλος του πανευρωπαϊκού Δικτύου Enterprise Europe Network, προχωρά στη **δημιουργία** σχετικής λίστας **ενδιαφερομένων** Επιχειρήσεων-Μελών που επιθυμούν να **συμμετέχουν** σε εγχώριες και διεθνείς εκθέσεις, μέσω της **υποστήριξης** και των **δράσεων** του Επιμελητηρίου.

Ο Πρόεδρος του Επιμελητηρίου κ. Σπ. Μπέκας απευθύνει **ανοικτό κάλεσμα** προς όλες τις Επιχειρήσεις-Μέλη του Επιμελητηρίου που επιθυμούν να **συμμετάσχουν** σε εκθέσεις και δράσεις εξωστρέφειας τα επόμενα χρόνια.

Οι Επιχειρήσεις-Μέλη που ενδιαφέρονται, καλούνται να **δηλώσουν συμμετοχή** αποστέλλοντας τα στοιχεία τους (επωνυμία επιχείρησης, κλάδος, στοιχεία επικοινωνίας) στο email: enterprise-europe@cci-ioannina.gr.

Μέσω της καταγραφής θα δοθεί η δυνατότητα στο Επιμελητήριο να αποστέλλει **ενημερώσεις** και **προσκλήσεις** για μελλοντικές δράσεις προβολής και εξωστρέφειας.

Για **περισσότερες πληροφορίες** μπορείτε να επικοινωνήσετε με το στέλεχος του Enterprise Europe Network του Επιμελητηρίου Ιωαννίνων κα Άννα Ζέρβα στο τηλέφωνο: 26510 76589 ή/και στο email: enterprise-europe@cci-ioannina.gr.

Ας προχωρήσουμε **μαζί** στην ενίσχυση της επιχειρηματικότητας και της εξωστρέφειας του τόπου μας.

Με εκτίμηση,
Ο Πρόεδρος του Επιμελητηρίου Ιωαννίνων
Σπυρίδων Μπέκας

ΑΑΔΕ: QR Code και Barcode για εύκολες και γρήγορες πληρωμές οφειλών



ΕΛΛΗΝΙΚΗ ΔΗΜΟΚΡΑΤΙΑ



ΑΑΔΕ
Ανεξάρτητη Αρχή
Δημοσίων Εσόδων

Δελτίο Τύπου

Η Ανεξάρτητη Αρχή Δημοσίων Εσόδων αναβαθμίζει και διευκολύνει σημαντικά τις συναλλαγές των φορολογουμένων με την προσθήκη QR Code και Barcode για την πληρωμή οφειλών. Η νέα λειτουργικότητα ενσωματώθηκε στο παραγόμενο ψηφιακό αρχείο κατόπιν και σχετικών αιτημάτων από φορείς που προσφέρουν υπηρεσίες πληρωμών.

Οι νέες αυτές προσθήκες στο ψηφιακό αρχείο στοχεύουν στην απλοποίηση και την επιτάχυνση της διαδικασίας πληρωμής καθώς διασφαλίζουν:

- **Εύκολη & Γρήγορη Ανάγνωση:** Το **Barcode** και το **QR Code** επιτρέπουν την ταχύτατη ανάγνωση της Ταυτότητας Οφειλής και Ρυθμισμένης Οφειλής (ΤΟ, ΤΡΟ) μέσω των αντίστοιχων scanners στα φυσικά σημεία εξυπηρέτησης πληρωμών (π.χ. τράπεζες, ΕΛΤΑ, κ.λπ.).
- **Μείωση Λαθών:** Η νέα δυνατότητα μειώνει δραστικά τα λάθη πληκτρολόγησης της ταυτότητας πληρωμής, τα οποία συχνά οδηγούν σε άκυρες συναλλαγές, ταλαιπωρώνοντας τόσο τη Διοίκηση και τους φορείς πληρωμών όσο και τους ίδιους τους οφειλέτες.

Υπενθυμίζεται ότι, μέσα από την ψηφιακή πύλη myAADE (myaaade.gov.gr) ή μέσω του myAADEapp, στην επιλογή **Ο Λογαριασμός μου (Οφειλές, Πληρωμές & Επιστροφές)**, οι φορολογούμενοι μπορούν να πληρώνουν τις οφειλές του εύκολα και γρήγορα μέσω κάρτας ή IRIS, με άμεση πίστωση της πληρωμής.

Για περαιτέρω διευκρινίσεις και πληροφορίες σχετικά με τη διαδικασία, οι ενδιαφερόμενοι μπορούν να απευθύνονται στο Κέντρο Εξυπηρέτησης Φορολογουμένων της ΑΑΔΕ, **my1521**:

2. Διευρυμένη συσχέτιση παραστατικών

- Δυνατότητα συσχέτισης πολλών εγγραφών Ψηφιακού Πελατολογίου με ένα παραστατικό.
- Δυνατότητα συσχέτισης μίας εγγραφής με περισσότερα του ενός παραστατικά (ΜΑΡΚ και ΦΗΜ), καλύπτοντας σύνθετες ανάγκες τιμολόγησης.

3. Ευελιξία και ευχρηστία

- Ευελιξία στη συμπλήρωση των στοιχείων παραστατικού, ανεξάρτητα από την καταχώριση εξόδου ή επιστροφής οχήματος.
- Βελτιωμένη καταχώριση στοιχείων για οχήματα αλλοδαπής και περιπτώσεις μη εύρεσης οχήματος, με χρήση αναδυόμενων λιστών για την κατηγορία οχήματος.
- Βελτιστοποιημένη οθόνη αναζήτησης (responsive σχεδίαση), για άνετη χρήση από κινητές συσκευές και tablets.

B. Εφαρμογή myDATAapp (έκδοση 1.0.13)

Η εφαρμογή myDATAapp για κινητές συσκευές εμπλουτίζεται με νέες λειτουργίες στην έκδοση παραστατικών, την ψηφιακή διακίνηση και τη διασύνδεση με το Ψηφιακό Πελατολόγιο. Ειδικότερα:

1. Διαχείριση αγαθών και υπηρεσιών

Δυνατότητα δημιουργίας, επεξεργασίας και διαγραφής αγαθών και υπηρεσιών απευθείας μέσα από την εφαρμογή, κατά τη διαδικασία έκδοσης παραστατικών.

2. Ενισχυμένη ψηφιακή διακίνηση

- Προσθήκη νέου σκοπού διακίνησης «Μεταφορές - Ταχυμεταφορές» και μετονομασία υφιστάμενων «Επεξεργασία - Συναρμολόγηση - Αποσυναρμολόγηση» (κωδικός 7) και «Ενδοδιακίνηση» (κωδικός 8).
- Υποστήριξη ενδοδιακινήσεων και λοιπών διακινήσεων με ίδιο ΑΦΜ εκδότη και λήπτη.
- Διαχείριση περιπτώσεων απώλειας διασύνδεσης (transmission failure).
- Εμπλουτισμένο QR Code με ενδείξεις ακύρωσης ή απώλειας διασύνδεσης.
- Υποστήριξη ειδικών συναλλαγών, όπως δωροεπιταγές ή δωρεάν διάθεση με μηδενική αξία.
- Επικαιροποίηση των αιτιών εξαίρεσης ΦΠΑ, σύμφωνα με τον νέο Κώδικα ΦΠΑ (Ν. 5144/2024).

3. Ψηφιακό Πελατολόγιο μέσω myDATAapp

Δυνατότητα συσχέτισης περισσότερων του ενός παραστατικών στην ίδια εγγραφή ψηφιακού πελατολογίου, διευκολύνοντας τη διαχείριση σύνθετων συναλλαγών.

Επισημαίνεται ότι:

- η web εφαρμογή «Ψηφιακό Πελατολόγιο» είναι διαθέσιμη στην ψηφιακή πύλη myAADE (myaade.gov.gr), ακολουθώντας τη διαδρομή: *Εφαρμογές > Φορολογικές Υπηρεσίες > Ψηφιακό Πελατολόγιο*,
- το myDATAapp διατίθεται δωρεάν για λήψη και αναβάθμιση μέσω του App Store και του Google Play.

Για οποιαδήποτε πληροφορία ή διευκρίνιση, οι ενδιαφερόμενοι μπορούν να απευθύνονται στην Εξυπηρέτηση Φορολογουμένων της ΑΑΔΕ, my1521:

- **Τηλεφωνικά:** Στο 1521 (χωρίς χρέωση), εργάσιμες ημέρες από 7:00 έως 20:00.
- **Ψηφιακά:** Στο [my1521](https://www.aade.gr/my1521) (24/7), επιλέγοντας:
 - ο *Θέματα Ελληνικών Λογιστικών Προτύπων & myDATA > Ψηφιακό πελατολόγιο*
 - ο *Εφαρμογές κινητών συσκευών > myDATAapp > Ηλεκτρονική Τιμολόγηση*

Δείτε το Δελτίο Τύπου εδώ: <https://www.aade.gr/deltia-typoy-anakoinoseis/deltio-typoy-19122025-0>

**Νέοι κανόνες ΦΠΑ
για Μικρές επιχειρήσεις στην ΕΕ
Δυνατότητα αξιοποίησης διασυνοριακών ευκαιριών.**

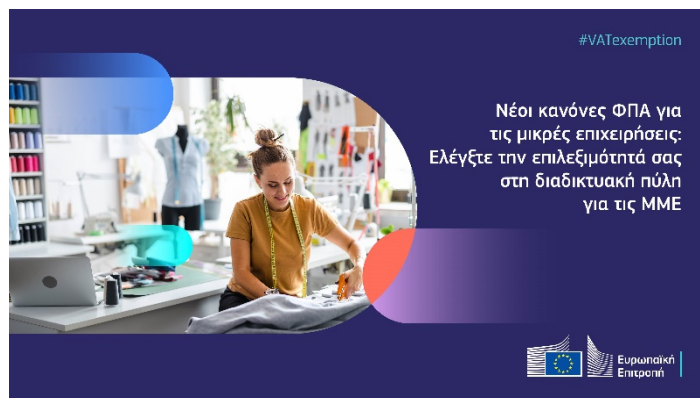

Οι εξελίξεις της Ευρωπαϊκής Επιτροπής, αναφορικά με το νέο καθεστώς ΦΠΑ για ΜΜΕ.

Αυτή η πρωτοβουλία εισάγει ένα απλουστευμένο πλαίσιο ΦΠΑ για μικρές επιχειρήσεις σε όλη την ΕΕ, το οποίο συμβάλει στη μείωση των κανονιστικών επιβαρύνσεων και στην αξιοποίηση νέων διασυννοριακών ευκαιριών.

Τα σημαντικότερα οφέλη του καθεστώτος ΦΠΑ για ΜΜΕ:

- **Απαλλαγές από τον ΦΠΑ για τις επιλέξιμες ΜΜΕ:** Οι επιχειρήσεις δύνανται να πωλούν αγαθά και υπηρεσίες χωρίς να χρεώνουν ΦΠΑ, μετριάζοντας τη λειτουργική πολυπλοκότητα.
- **Απλούστευση εγγραφής:** Με μια ενιαία διαδικασία εγγραφής στο κράτος μέλος όπου είναι εγκατεστημένες, οι επιχειρήσεις μπορούν να αιτούνται απαλλαγές από τον ΦΠΑ σε άλλα κράτη μέλη.
- **Μειωμένες κανονιστικές υποχρεώσεις:** Οι ΜΜΕ δύνανται να επωφεληθούν από την κατάθεση ενοποιημένων τριμηνιαίων δηλώσεων και την έκδοση απλουστευμένων τιμολογίων, ανάλογα με το εκάστοτε κράτος μέλος.



Επιλεξιμότητα και ευελιξία:

Το καθεστώς ισχύει για μικρές επιχειρήσεις, εγκατεστημένες στην ΕΕ, με συνολικό ετήσιο κύκλο εργασιών στα 27 κράτη μέλη, ο οποίος δεν υπερβαίνει τις 100.000 €. Οι επιχειρήσεις πρέπει, επίσης, να πληρούν τα εθνικά κατώτατα όρια που έχουν τεθεί από το κράτος μέλος ή τα κράτη μέλη, όπου σκοπεύουν να αιτηθούν την απαλλαγή.

Επιχειρήσεις μη εγκατεστημένες στην ΕΕ δεν είναι επιλέξιμες. Η συμμετοχή στο καθεστώς είναι προαιρετική και επιτρέπει στις ΜΜΕ να την προσαρμόσουν στις ανάγκες τους.

Εργαλεία και υποστήριξη για τις ΜΜΕ:

Για την υποστήριξη των επιχειρήσεων στη μετάβασή τους στο νέο καθεστώς, η Ευρωπαϊκή Επιτροπή έχει διαθέσει μια νέα διαδικτυακή [Πύλη ΦΠΑ για ΜΜΕ](#), με τους εξής πόρους:

- Λεπτομέρειες με τα εθνικά κατώτατα όρια και την εφαρμογή τους ανά χώρα.
- Προσομοιωτής ΦΠΑ για ΜΜΕ, που βοηθά τις επιχειρήσεις να προσδιορίσουν την επιλεξιμότητα τους.
- Μια κεντρική βάση δεδομένων για την επιβεβαίωση των αριθμών EX που εκδίδονται για τις ΜΜΕ που τελούν υπό το καθεστώς.

Δείτε το σύντομο βίντεο: [Νέοι κανόνες ΦΠΑ για επιχειρήσεις της ΕΕ](#) στο YouTube

ΝΕΟΙ ΚΑΝΟΝΕΣ ΦΠΑ ΓΙΑ ΤΙΣ ΜΙΚΡΕΣ ΕΠΙΧΕΙΡΗΣΕΙΣ

ΠΩΣ ΘΑ ΛΕΙΤΟΥΡΓΕΙ Η ΝΕΑ ΑΠΑΛΛΑΓΗ ΑΠΟ ΤΟΝ ΦΠΑ;

Από την 1η Ιανουαρίου 2025, οι μικρές επιχειρήσεις στην ΕΕ θα μπορούν να εφαρμόζουν την απαλλαγή ΦΠΑ σε κράτη μέλη, στα οποία δεν είναι εγκατεστημένες.

Με μια ενιαία εγγραφή στο κράτος μέλος εγκατάστασης θα μπορούν να επωφεληθούν πλήρως από την εσωτερική αγορά της ΕΕ.

Μια μικρή επιχείρηση στην ΕΕ που είναι εγκατεστημένη στο κράτος μέλος Α πραγματοποιεί εγχώριες και διασυνοριακές πωλήσεις αγαθών ή/και υπηρεσιών.

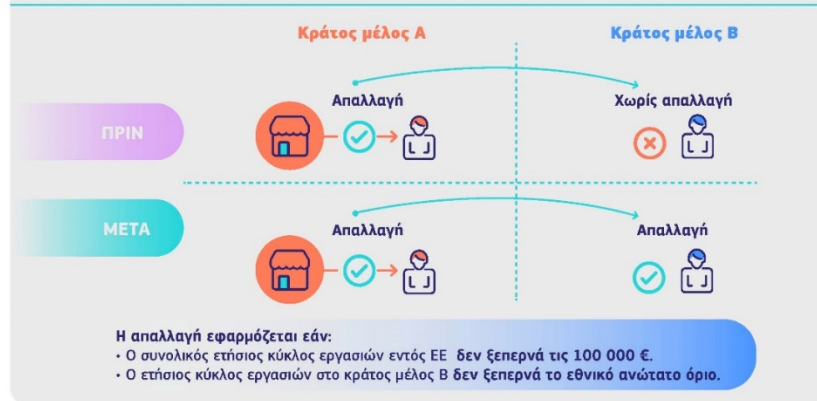

ΠΟΙΑ ΕΙΝΑΙ ΤΑ ΑΝΩΤΑΤΑ ΟΡΙΑ;

Ετήσιος κύκλος εργασιών εντός ΕΕ έως 100 000 €
Για την εφαρμογή της διασυνοριακής απαλλαγής των ΜΜΕ από τον ΦΠΑ θα ισχύουν κριτήρια επιλεξιμότητας για τις μικρές επιχειρήσεις στην ΕΕ.

Ετήσιος κύκλος εργασιών έως 85 000 € σε ένα κράτος μέλος της ΕΕ
Ανώτατο εθνικό όριο απαλλαγής.

ΑΠΛΟΠΟΙΗΣΗ ΣΥΜΜΟΡΦΩΣΗΣ

- Ενιαίο έντυπο εγγραφής
- Ενιαία τριμηνιαία δήλωση
- Απλοποιημένα τιμολόγια

Περισσότερες πληροφορίες:

<https://sme-vat-rules.ec.europa.eu>

Προδημοσίευση της Δράσης «Παράγουμε Εδώ»

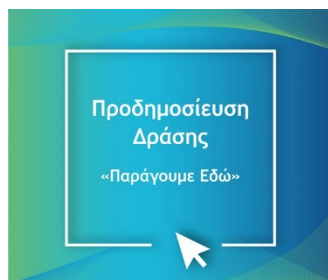

Η Δράση έχει ως στόχο την ενίσχυση της παραγωγικής βάσης της χώρας και της διεθνούς ανταγωνιστικότητας σε τομείς με υψηλό εξωτερικό προσανατολισμό μέσω της ενδυνάμωσης επιλεγμένων παραγωγικών κλάδων.

Πρόκειται για μια στοχευμένη παρέμβαση, η οποία αποσκοπεί αφενός στην ενίσχυση της εγχώριας παραγωγικής βάσης σε κείριους τομείς και αφετέρου στην υποστήριξη και διεύρυνση του εξαγωγικού προσανατολισμού των ελληνικών επιχειρήσεων.

Με την αύξηση της τοπικής παραγωγής σε προϊόντα υψηλής διεθνούς ζήτησης και τη βελτίωση των εξαγωγικών επιδόσεων, η Δράση αναμένεται να συμβάλει θετικά στην ελληνική οικονομία. Παράλληλα, στοχεύει στην ενίσχυση της κάλυψης της εγχώριας ζήτησης με προϊόντα ελληνικής παραγωγής, ενισχύοντας την ανταγωνιστικότητα των ελληνικών προϊόντων σε διεθνές επίπεδο.

Σε ποιους απευθύνεται

Υφιστάμενες μεσαίες, μικρές και πολύ μικρές επιχειρήσεις, που δραστηριοποιούνται στη μεταποίηση και σε κλάδους με σημαντική ανισορροπία μεταξύ εγχώριας προσφοράς και ζήτησης.

Οι αιτήσεις χρηματοδότησης θα υποβάλλονται μόνον ηλεκτρονικά χωρίς την προσκόμιση φυσικού φάκελου δικαιολογητικών μέσω του Ολοκληρωμένου Πληροφοριακού Συστήματος Διαχείρισης Κρατικών Ενισχύσεων (ΟΠΣΚΕ).

Η προθεσμία και ο τρόπος υποβολής, τα απαιτούμενα δικαιολογητικά, οι υποχρεώσεις των δικαιούχων καθώς και οι λοιποί όροι υλοποίησης θα περιγραφούν στην Αναλυτική Πρόσκληση της Δράσης.

Κατά τον έλεγχο και την αξιολόγηση των αιτήσεων θα γίνουν διασταυρώσεις μέσω Εθνικών Βάσεων Δεδομένων (πχ ΑΑΔΕ, ΕΡΓΑΝΗ), ώστε να επαληθευθεί η ακρίβεια των στοιχείων που περιέχονται σε αυτές και να αποφευχθούν φαινόμενα απάτης σε βάρος του ενωσιακού προϋπολογισμού. Για την αξιολόγηση της Δράσης θα εφαρμοστεί η Συγκριτική Αξιολόγηση. Η περίοδος υποβολών των αιτήσεων χρηματοδότησης θα οριστεί στην Υπουργική Απόφαση της Αναλυτικής Πρόσκλησης.

Περιοχή εφαρμογής

Όλη η Ελλάδα

Όροι και προϋποθέσεις

Οι βασικές προϋποθέσεις συμμετοχής των δυνητικά ωφελούμενων επιχειρήσεων είναι οι ακόλουθες:

- Να πραγματοποιήσουν επένδυση αποκλειστικά σε μία Κατηγορία Περιφέρειας της Ελληνικής επικράτειας
- Να έχουν τουλάχιστον δύο (2) πλήρεις κλεισμένες διαχειριστικές χρήσεις πριν την ημερομηνία ηλεκτρονικής υποβολής της αίτησης χρηματοδότησης
- Να δραστηριοποιούνται ουσιαστικά (Κύριος ΚΑΔ ή ΚΑΔ μεγαλύτερων εσόδων) σε έναν (1) επιλέξιμο ΚΑΔ δραστηριότητας, πριν την ημερομηνία ηλεκτρονικής υποβολής της αίτησης χρηματοδότησης
- Να διαθέτουν τον/τους επιλέξιμο/ους ΚΑΔ επένδυσης της αναλυτικής πρόσκλησης πριν την ημερομηνία ηλεκτρονικής υποβολής της αίτησης χρηματοδότησης
- Να έχουν μία (1) τουλάχιστον ΕΜΕ εξαρτημένη εργασίας το ημερολογιακό έτος που προηγείται της υποβολής της αίτησης χρηματοδότησης. Τούτο θα επιβεβαιώνεται βάσει των δηλωθέντων στοιχείων που τηρούνται για την επιχείρηση αυτή στο πληροφοριακό σύστημα ΕΡΓΑΝΗ.
- Να λειτουργούν νόμιμα
- Να λειτουργούν αποκλειστικά ως επιχειρήσεις εταιρικού/εμπορικού χαρακτήρα
- Να πληρούν τις προϋποθέσεις εφαρμογής του Κανονισμού (ΕΕ) 2023/2831 (OJ EL L 15.12.2023) της Επιτροπής της 13ης Δεκεμβρίου 2023 (De Minimis) στον οποίο στηρίζεται η Δράση.

Οι επιλέξιμες κατηγορίες επιχειρηματικών δραστηριοτήτων (ΚΑΔ) και το σύνολο των προϋποθέσεων συμμετοχής θα ορισθούν στην Αναλυτική Πρόσκληση της Δράσης.

Προϋπολογισμός έργων:

Ο ελάχιστος προϋπολογισμός κάθε επενδυτικού σχεδίου ορίζεται στις 100.000€. Ο συνολικός επιχορηγούμενος προϋπολογισμός του επενδυτικού σχεδίου δεν δύναται να υπερβαίνει τον υψηλότερο κύκλο εργασιών που επετεύχθη σε μία από τις τρεις (ή λιγότερες εφόσον η επιχείρηση δεν διαθέτει για

τρεις) διαχειριστικές περιόδους του έτους που προηγείται της υποβολής της αίτησης χρηματοδότησης με ανώτατο όριο ενίσχυσης το ποσό των 200.000€.

Στην περίπτωση που το επενδυτικό σχέδιο θα έχει προϋπολογισμό μεγαλύτερο του ανώτατου ορίου που ορίζεται παραπάνω, το υπερβάλλον ποσό θα θεωρείται ιδιωτική συμμετοχή 100% για την υλοποίηση του σχεδίου. Στην περίπτωση αυτή, παρόλο που οι υπερβάλλουσες δαπάνες δεν επιχορηγούνται, αντικείμενο αξιολόγησης και παρακολούθησης-ελέγχου αποτελεί το σύνολο του επενδυτικού σχεδίου συμπεριλαμβανομένου και του υπερβάλλοντος κόστους.

Τι χρηματοδοτείται

Η Δράση καλύπτει μεταξύ άλλων, δαπάνες αναφορικά με:

- Εκσυγχρονισμό παραγωγικού εξοπλισμού
- Τεχνολογική αναβάθμιση και υιοθέτηση λύσεων Industry 4.0
- Έρευνα και αγορά τεχνογνωσίας
- Πιστοποιήσεις ποιότητας και τήρηση διεθνών προτύπων
- Branding, redesign και προβολή προϊόντων
- Κάλυψη μισθολογικού κόστους νέου εξειδικευμένου προσωπικού

Η μέγιστη διάρκεια ολοκλήρωσης του φυσικού και οικονομικού αντικείμενου του επενδυτικού σχεδίου δεν μπορεί να υπερβαίνει τους είκοσι τέσσερις (24) μήνες, από την ημερομηνία έκδοσης της Απόφασης Έγκρισης Αποτελεσμάτων Αξιολόγησης.

Προϋπολογισμός

€ 50.000.000

Σχετικά αρχεία

[Προδημοσίευση](#) (PDF - 869,57 Kb)

Δείτε την προδημοσίευση [εδώ](https://www.espa.gr/el/Pages/ProclamationsFS.aspx?item=7084): <https://www.espa.gr/el/Pages/ProclamationsFS.aspx?item=7084>

ΑΝΑΚΟΙΝΩΣΗ ΑΠΟ ΤΗΝ ΥΠΗΡΕΣΙΑ Γ.Ε.ΜΗ. ΤΟΥ ΕΠΙΜΕΛΗΤΗΡΙΟΥ ΙΩΑΝΝΙΝΩΝ



Ανακοινώνεται ότι δημοσιεύτηκε στο Φύλλο της Εφημερίδας της Κυβέρνησης η υπ.' αρ. 46982/2025 κοινή υπουργική απόφαση με θέμα: «Καθορισμός κριτηρίων επιβολής και ύψους των διοικητικών κυρώσεων του άρθρου 50 του ν. 4919/2022 στους μη συνεπείς υπόχρεους εγγραφής στο Γενικό Εμπορικό Μητρώο (Γ.Ε.ΜΗ.) και λοιπά σχετικά θέματα» (Β' 3542/08-07-2025), σύμφωνα με την οποία από την 1^η Ιανουαρίου 2026 θα επιβάλλονται διοικητικές κυρώσεις (πρόστιμα) στους μη συνεπείς υπόχρεους εγγραφής στο Γ.Ε.ΜΗ. που δεν κάνουν ορθή εφαρμογή των κανόνων και των υποχρεώσεων δημοσίευσης πράξεων και στοιχείων στο Γ.Ε.ΜΗ..

Η ορθή και έγκαιρη ενημέρωση του Γ.Ε.ΜΗ. αποτελεί υποχρέωση υψίστης σημασίας για την επιχειρηματικότητα στη χώρα, καθώς πέραν της διασφάλισης της νόμιμης λειτουργίας των ίδιων των επιχειρήσεων και της ενημέρωσης όλων των ενδιαφερομένων (πιστωτών, προμηθευτών, πελατών, καταναλωτών, εργαζομένων, μετόχων κ.α.), το Γ.Ε.ΜΗ. διασυνδέεται με πλήθος εθνικών και ευρωπαϊκών πληροφοριακών συστημάτων και αποστέλλει κρίσιμες πληροφορίες σε άλλα Μητρώα, οι οποίες επιβάλλεται να είναι ορθές, σύννομες και επικαιροποιημένες.

Ο Υπουργός Ανάπτυξης δίνει χρόνο προσαρμογής στις επιχειρήσεις και τις προσκαλεί να συνεργαστούν με όλες τις Υπηρεσίες Γ.Ε.ΜΗ. των Επιμελητηρίων, από σήμερα έως και τις 31-12-2025, προκειμένου να πραγματοποιήσουν όλες τις εκκρεμείς δημοσιεύσεις και να κάνουν τις απαιτούμενες διορθώσεις, χωρίς να τους επιβληθεί καμία διοικητική κύρωση. Συγκεκριμένα, σύμφωνα με την υπουργική απόφαση ως τις 31 Δεκεμβρίου 2025 οι υπόχρεοι εγγραφής στο Γ.Ε.ΜΗ., χωρίς να τους επιβληθεί οποιαδήποτε διοικητική κύρωση, δύνανται:

α) να προβούν στην εγγραφή τους στο Γ.Ε.ΜΗ., εφόσον σύμφωνα με το άρθρο 16 του ν. 4919/2022 ανήκουν στους υπόχρεους εγγραφής και δεν το έχουν πράξει έως σήμερα,

β) να προβούν σε κάθε καταχώριση που εκκρεμεί, η παράλειψη της οποίας επιφέρει την επιβολή προστίμου,

γ) να προβούν στις καταχωρίσεις για την παράλειψη των οποίων έχουν μπει σε αναστολή καταχώρισης,

δ) να αιτηθούν στην αρμόδια Υ.Γ.Ε.ΜΗ. τη διόρθωση λαθών που έκαναν με δική τους υπαιτιότητα κατά τη σύσταση της εταιρείας τους μέσω της ηλεκτρονικής Υπηρεσίας μιας Στάσης ή στις αυτοματοποιημένες καταχωρίσεις ή κατά την αυτόματη δέσμευση επωνυμίας και/ή διακριτικού τίτλου ή κατά την υποβολή αιτήσεων για την καταχώριση πράξεων του άρθρου 25 του ν. 4919/2022.

ε) να ανταποκριθούν στις προσκλήσεις που θα λάβουν είτε μέσω αυτοματοποιημένων μηνυμάτων είτε από τις αρμόδιες Υ.Γ.Ε.ΜΗ..

Η επιβολή προστίμων τίθεται σε εφαρμογή από την 01-01-2026 και το ύψος τους κυμαίνεται ανάλογα με την βαρύτητα της παράβασης από 100 - 100.000 ευρώ.

Λόγοι επιβολής προστίμου αποτελούν:

- η παράλειψη ή η εκπρόθεσμη ή η μη σύννομη ή μη ορθή υποβολή αίτησης καταχώρισης στο Γ.Ε.ΜΗ.,
- η μη ορθή τήρηση των κανόνων κατά την ηλεκτρονική σύσταση εταιρείας μέσω της Υπηρεσίας Μιας Στάσης (Υ.Μ.Σ.),
- η μη τήρηση των κανόνων αυτόματης δέσμευσης επωνυμίας και διακριτικού τίτλου και
- η μη αναγραφή στοιχείων στα έγγραφα της εταιρείας.

Το Υπουργείο Ανάπτυξης και οι αρμόδιες Υπηρεσίες ΓΕΜΗ θα βρίσκονται σε συνεχή ενημέρωση, επικοινωνία και συνεργασία με τις επιχειρήσεις προκειμένου να αποφευχθεί οποιαδήποτε κύρωση σε βάρος τους.

**Δείτε την Κοινή Υπουργική Απόφαση
εδώ.**

Προειδοποίηση για παραπλανητικά μηνύματα που εμφανίζονται ως δήθεν προερχόμενα από το Γενικό Εμπορικό Μητρώο (ΓΕΜΗ)



Το Επιμελητήριο Ιωαννίνων και η Κεντρική Ένωση Επιμελητηρίων Ελλάδος ενημερώνουν:

Έχει παρατηρηθεί, το τελευταίο διάστημα, η αποστολή παραπλανητικών ηλεκτρονικών μηνυμάτων (email) τα οποία φέρονται να προέρχονται από το Γενικό Εμπορικό Μητρώο (ΓΕΜΗ) και ενημερώνουν τους παραλήπτες ότι για να ολοκληρωθεί η καταχώρισή τους απαιτείται η καταβολή τέλους μέσω **συνδέσμου πληρωμής**. Τα μηνύματα αυτά περιέχουν απειλητικές διατυπώσεις, όπως η ενδεχόμενη διαγραφή της επιχείρησης από το μητρώο σε περίπτωση μη πληρωμής.

Συγκεκριμένα, επιχειρήσεις-μέλη λαμβάνουν email με τα οποία τους ζητείται η καταβολή ποσού περίπου πενήντα (50) ευρώ, εντός επτά (7) ημερών, για την «καταχώριση» ή «εγγραφή» τους σε κάποιο δήθεν «Μητρώο».

Τα συγκεκριμένα email **δεν προέρχονται από το ΓΕΜΗ** και αποτελούν απόπειρες εξαπάτησης (phishing).

Πώς να προστατευθείτε:

- Μην απαντάτε σε τέτοιου είδους μηνύματα.
- Μην κάνετε κλικ στους συνδέσμους που περιέχουν και μην καταχωρείτε προσωπικά ή οικονομικά στοιχεία.
- **Ελέγχετε πάντα** ό,τι βρίσκεστε στον επίσημο διαδικτυακό τόπο του ΓΕΜΗ πριν από οποιαδήποτε ενέργεια.
- Οι **μοναδικοί επίσημοι ιστότοποι** του ΓΕΜΗ είναι:
 - <https://www.businessportal.gr>
 - <https://eyms.businessportal.gr>
 - <https://publicity.businessportal.gr/>
 - <https://www.businessregistry.gr>
- Το ΓΕΜΗ **δεν αποστέλλει email με συνδέσμους πληρωμής**, ούτε απειλεί με διαγραφή επιχειρήσεων.
- Η **εγγραφή των επιχειρήσεων στο ΓΕΜΗ γίνεται αυτόματα μέσω της Υπηρεσίας Μιας Στάσης (ΥΜΣ)** και δεν απαιτείται καμία πρόσθετη πληρωμή για την ολοκλήρωσή της, εκτός από την πληρωμή του Γραμματίου Κόστους Σύστασης, η οποία πραγματοποιείται από το σύστημα της ΥΜΣ και γίνεται πριν την εγγραφή στο ΓΕΜΗ και την απόδοση ΑΦΜ.

Ενδείξεις παραπλανητικών σελίδων ή μηνυμάτων

- Αναφορές σε «ΕΠΕΙΓΟΝ» ή απειλές για κυρώσεις.
- Αναδυόμενα παράθυρα τα οποία ζητούν στοιχεία.
- Λάθη στη γλώσσα ή στον σχεδιασμό της σελίδας.
- Ύποπτα URLτα οποία δεν αντιστοιχούν στους παραπάνω επίσημους ιστότοπους του ΓΕΜΗ.

Αν υπάρχει και η παραμικρή αμφιβολία, καθώς και για έγκυρη και ασφαλή ενημέρωση, οι επιχειρήσεις θα πρέπει **να επικοινωνούν απευθείας με την Υπηρεσία Γ.Ε.ΜΗ. του Επιμελητηρίου Ιωαννίνων** και **να προωθούν κάθε σχετικό ύποπτο μήνυμα** στο: info@cci-ioannina.gr, elntali@cci-ioannina.gr. Τηλέφωνα επικοινωνίας: 26510 22389, 26510 26387.

Ενημέρωση για το Openbusiness από το Επιμελητήριο Ιωαννίνων



 govgr OpenBusiness

OPEN
BUSINESS

Ενημέρωση για την υποχρεωτική απογραφή επιχειρήσεων
στο πληροφοριακό σύστημα OpenBusiness
και αναβολή προγραμματισμένης εκδήλωσης.

Το Επιμελητήριο Ιωαννίνων ενημερώνει τα μέλη του και το σύνολο της επιχειρηματικής κοινότητας της Περιφερειακής Ενότητας Ιωαννίνων ότι, σύμφωνα με τις διατάξεις του Ν. 4442/2016 και τις σχετικές υπουργικές αποφάσεις του Υπουργείου Ανάπτυξης και Επενδύσεων, τέθηκε σε πλήρη λειτουργία η Ενιαία Ψηφιακή Πλατφόρμα «OpenBusiness» (<https://openbusiness-portal.mindev.gov.gr>).

Η πλατφόρμα OpenBusiness αποτελεί το κεντρικό πληροφοριακό σύστημα άσκησης, αδειοδότησης και ελέγχου οικονομικών δραστηριοτήτων, μέσω του οποίου πραγματοποιείται:

- η γνωστοποίηση έναρξης λειτουργίας επιχειρήσεων,
- η υποβολή και διαχείριση αιτημάτων αδειοδότησης,
- η ψηφιακή παρακολούθηση ελέγχων από αρμόδιες αρχές, και
- η απογραφή των επιχειρήσεων που ήδη λειτουργούν, με βάση τον Ν. 4442/2016.

Στο πλαίσιο αυτό, όλες οι επιχειρήσεις που υπάγονται στις ρυθμίσεις του Ν. 4442/2016, συμπεριλαμβανομένων των καταστημάτων υγειονομικού ενδιαφέροντος, τουριστικών επιχειρήσεων, συνεργείων, βιομηχανιών, βιοτεχνιών και λοιπών δραστηριοτήτων που απαιτούν γνωστοποίηση ή άδεια λειτουργίας, **υποχρεούνται να απογράψουν τη δραστηριότητά τους στο πληροφοριακό σύστημα OpenBusiness έως την 31η Δεκεμβρίου 2025.**

Η απογραφή περιλαμβάνει την ψηφιακή καταχώρηση των στοιχείων της επιχείρησης, τη σύνδεσή τους με τον ΑΦΜ και τον ΚΑΔ, καθώς και την ανάρτηση των προβλεπόμενων δικαιολογητικών λειτουργίας. Επιχειρήσεις που είχαν ήδη υποβάλει γνωστοποίηση λειτουργίας μέσω της πλατφόρμας NotifyBusiness οφείλουν να μεταφέρουν τα στοιχεία τους στο OpenBusiness και να ολοκληρώσουν τη διαδικασία ανάρτησης των δικαιολογητικών έως την ανωτέρω ημερομηνία.

Μετά την 31/12/2025, η καθυστερημένη απογραφή ή μεταφορά στοιχείων θα επιβαρύνεται με παράβολο ύψους 200 ευρώ, σύμφωνα με τις προβλέψεις του Υπουργείου Ανάπτυξης και Επενδύσεων. Το Επιμελητήριο Ιωαννίνων καλεί τα μέλη του να προβούν έγκαιρα στις απαιτούμενες ενέργειες, ώστε να διασφαλίσουν τη συμμόρφωση με το ισχύον θεσμικό πλαίσιο και να αποφύγουν τυχόν διοικητικές επιβαρύνσεις.

Αναβολή προγραμματισμένης εκδήλωσης

Το Επιμελητήριο Ιωαννίνων ενημερώνει επίσης ότι η εκδήλωση ενημέρωσης για το σύστημα OpenBusiness, η οποία ήταν προγραμματισμένη να πραγματοποιηθεί στα Ιωάννινα στις 7 Νοεμβρίου 2025 με κεντρικό ομιλητή τον Υφυπουργό Ανάπτυξης κ. Λάζαρο Τσαβδαρίδη, αναβλήθηκε λόγω έκτακτης υπηρεσιακής υποχρέωσης του Υφυπουργού.

Νέα ημερομηνία διεξαγωγής της εκδήλωσης θα ανακοινωθεί σύντομα από το Επιμελητήριο, σε συνεργασία με το Υπουργείο Ανάπτυξης και Επενδύσεων.

Πρόσκληση Συμμετοχής Επιχειρήσεων στο Πρόγραμμα Πρακτικής Άσκησης για την Ένταξη Προσφύγων

Η πρόσκληση συμμετοχής στο πρόγραμμα αμειβόμενης πρακτικής άσκησης έχει **αναδημοσιευτεί** και θα παραμείνει ανοιχτή **μέχρι την 15^η Ιανουαρίου 2026.**

Οι αιτήσεις των ενδιαφερόμενων επιχειρήσεων/φορέων θα αξιολογούνται σε εβδομαδιαία βάση ώστε να ελαχιστοποιηθούν τυχόν καθυστερήσεις και η πρακτική άσκηση να ξεκινάει άμεσα.

Λεπτομέρειες για το Πρόγραμμα Αμειβόμενης Πρακτικής Άσκησης:

Ο Διεθνής Οργανισμός Μετανάστευσης (ΔΟΜ), σε συνεργασία με το Υπουργείο Μετανάστευσης και Ασύλου, υλοποιεί το έργο «**Πρώθηση της Ένταξης του Προσφυγικού Πληθυσμού στην Αγορά Εργασίας**», με χρηματοδότηση από το Ταμείο Ανάκαμψης και Ανθεκτικότητας (RRF).

Στο πλαίσιο του έργου, καλούνται επιχειρήσεις και φορείς να συμμετάσχουν ως πάροχοι **αμειβόμενων θέσεων πρακτικής άσκησης** για ωφελούμενους/ες του προγράμματος στους εξής τομείς:

- Γεωργικός
- Κατασκευαστικός / Τεχνικός

- Τουριστικός
- Τομέας ενίσχυσης της γυναικείας απασχόλησης (π.χ. μεταποίηση, μόδα, κλωστοϋφαντουργία, κομμωτική, αισθητική/μακιγιάζ).

Η πρακτική άσκηση έχει συνολική διάρκεια 270 ωρών.

☛ Όλοι οι συμμετέχοντες έχουν ολοκληρώσει 80 ώρες εκμάθησης ελληνικής γλώσσας, εκ των οποίων 20 ώρες εστιάζουν σε βασική επαγγελματική ορολογία, προσαρμοσμένη στον εκάστοτε παραγωγικό τομέα.

☛ Ο ΔΟΜ είναι υπεύθυνος για τη συλλογή και την επαλήθευση όλων των απαραίτητων εγγράφων των ωφελούμενων (π.χ. ΑΦΜ, ΑΜΑ, κλπ.), ώστε να διασφαλιστεί η άμεση και ομαλή υπογραφή της σύμβασης πρακτικής άσκησης με τον εκάστοτε πάροχο.

☛ Οι επιχειρήσεις δεν επιβαρύνονται με καμία διοικητική ή οργανωτική διαδικασία. Ο ΔΟΜ διαχειρίζεται πλήρως το σκέλος της επιλογής και προετοιμασίας των ωφελούμενων, ενώ παράλληλα ενημερώνει εγκαίρως τους παρόχους για τη διαθεσιμότητα των υποψηφίων ανά τομέα. Την αποζημίωση της πρακτικής άσκησης θα τη λάβουν οι ασκούμενοι, χωρίς οι επιχειρήσεις να εμπλέκονται στη διαδικασία, με τη μοναδική υποχρέωση να τηρείται και να ενημερώνεται σωστά και καθημερινά το βιβλίο πρακτικής άσκησης. Η άσκηση θα είναι 5ήμερη, 6-8 ώρες ημερησίως, εκτός Κυριακής και αργιών.

Λεπτομέρειες θα βρουν οι ενδιαφερόμενες επιχειρήσεις στην Κοινή Υπουργική Απόφαση που δημοσιεύτηκε στο [Φ.Ε.Κ. Β' 4553/2025](#), η οποία καθορίζει τους όρους και τις προϋποθέσεις που αφορούν στην υλοποίηση του Τομέα της Πρακτικής Άσκησης για την ένταξη των προσφύγων στην αγορά εργασίας. Ειδικότερα προσδιορίζονται τα κριτήρια επιλογής εργοδοτών και ωφελούμενων, οι όροι υλοποίησης της πρακτικής άσκησης, η καταβολή αποζημίωσης και ασφαλιστικών εισφορών των ωφελούμενων καθώς και το ανώτατο όριο θέσεων πρακτικής άσκησης ανά εργοδότη.

Παρακάτω οι Περιφερειακές Ενότητες που καλύπτει το πρόγραμμα:

- ΜΕΡΟΣ 1 - Περιφέρεια Αττικής
- ΜΕΡΟΣ 2 - Στερεά Ελλάδα
- ΜΕΡΟΣ 3 - Κεντρική Μακεδονία
- ΜΕΡΟΣ 4 - Ανατολική Μακεδονία και Θράκη
- ΜΕΡΟΣ 5 - Ήπειρος
- ΜΕΡΟΣ 6 - Πελοπόννησος
- ΜΕΡΟΣ 7 - Θεσσαλία
- ΜΕΡΟΣ 8 - Δυτική Ελλάδα
- ΜΕΡΟΣ 9 - Δυτική Μακεδονία

Προθεσμία υποβολής αιτήσεων: Πέμπτη, 15 Ιανουαρίου 2026, ώρα 14:00

Άμεσος σύνδεσμος υποβολής αίτησης:

<https://greece.iom.int/do-business-us-procurement>
DESCRIPTION: 30000013373 _REOI.TraineeshipIII.2025

Για οποιαδήποτε πρόσθετη πληροφορία ή διευκρίνιση.

Η Ομάδα του Προγράμματος RRF - Διεθνής Οργανισμός Μετανάστευσης (ΔΟΜ)

Τηλέφωνο Επικοινωνίας: +306937857310

ΠΡΟΣΚΛΗΣΗ

**ΓΙΑ ΤΗΝ ΥΠΟΒΟΛΗ ΑΙΤΗΣΕΩΝ ΧΡΗΜΑΤΟΔΟΤΗΣΗΣ
ΣΤΗ ΔΡΑΣΗ 2.2.3
«ΜΕΤΑΠΟΙΗΣΗ ΠΡΟΪΟΝΤΩΝ ΑΛΙΕΙΑΣ ΚΑΙ ΥΔΑΤΟΚΑΛΛΙΕΡΓΕΙΑΣ»
ΤΗΣ ΕΝΩΣΙΑΚΗΣ ΠΡΟΤΕΡΑΙΟΤΗΤΑΣ 2
ΤΟΥ ΠΡΟΓΡΑΜΜΑΤΟΣ
«ΑΛΙΕΙΑ, ΥΔΑΤΟΚΑΛΛΙΕΡΓΕΙΑ ΚΑΙ ΘΑΛΑΣΣΑ (ΠΑΛΥΘ)»**



ΕΛΛΗΝΙΚΗ ΔΗΜΟΚΡΑΤΙΑ
Υπουργείο Αγροτικής Ανάπτυξης
και Τροφίμων

ΕΙΔΙΚΗ ΥΠΗΡΕΣΙΑ ΔΙΑΧΕΙΡΙΣΗΣ
ΠΡΟΓΡΑΜΜΑΤΟΣ «ΑΛΙΕΙΑ,
ΥΔΑΤΟΚΑΛΛΙΕΡΓΕΙΑ ΚΑΙ ΘΑΛΑΣΣΑ»



Με τη συγχρηματοδότηση
της Ευρωπαϊκής Ένωσης



Εκδόθηκε η 345717/10-12-2025, με κωδικό 2.2.3/0/α (ΑΔΑ: 9Μ8Δ4653ΠΓ-8ΧΟ) πρόσκληση για την υποβολή αιτήσεων χρηματοδότησης για τη Δράση 2.2.3 «Μεταποίηση προϊόντων αλιείας και υδατοκαλλιέργειας» του Προγράμματος Αλιεία, Υδατοκαλλιέργεια και Θάλασσα (ΠΑΛΥΘ) 2021-2027.

Ο συνολικός προϋπολογισμός της πρόσκλησης ανέρχεται σε 26.000.000 ευρώ.

- 19.000.000 ευρώ για την ενίσχυση της ανταγωνιστικότητας και της οικονομικής βιωσιμότητας του κλάδου.
- 7.000.000 ευρώ για δράσεις που μειώνουν το αρνητικό περιβαλλοντικό αποτύπωμα ή συμβάλλουν σε θετικό περιβαλλοντικό αντίκτυπο.

Στόχος της Δράσης

Μέσω της Δράσης 2.2.3, ενισχύονται επενδύσεις για:

- την ίδρυση νέων και την επέκταση/εκσυγχρονισμό υφιστάμενων μονάδων μεταποίησης, εμπορίας και μεταφοράς, εστιάζοντας στη δημιουργία και ανάπτυξη νέων προϊόντων με υψηλή προστιθέμενη αξία, διαδικασιών, συστημάτων διαχείρισης και οργάνωσης της παραγωγής,
- την ενίσχυση της περιβαλλοντικής βιωσιμότητας σε όλα τα στάδια της παραγωγικής διαδικασίας (βελτίωση ενεργειακής απόδοσης, προώθηση, χρήσης ΑΠΕ, μείωση εκπομπών άνθρακα, διαχείριση αποβλήτων, μείωση και αντικατάσταση των πλαστικών, κ.λπ.),
- τη μείωση του λειτουργικού κόστους,
- τη μετάβαση σε μοντέλα κυκλικής οικονομίας, την απόδοση προστιθέμενης αξίας και την προώθηση προϊόντων που δεν προορίζονται για ανθρώπινη κατανάλωση, καθώς και υποπροϊόντων, κ.λπ.,

Δικαιούχοι

Δικαιούχοι είναι επιχειρήσεις (φυσικά ή νομικά πρόσωπα ή ενώσεις αυτών, συλλογικοί φορείς και λοιπές οργανώσεις) που δραστηριοποιούνται στον τομέα της μεταποίησης προϊόντων αλιείας και υδατοκαλλιέργειας. Δεν γίνονται δεκτές αιτήσεις από υπό σύσταση εταιρείες, καθώς και από επιχειρήσεις μεγέθους μεγαλύτερου της κατηγορίας ΜΜΕ.

Προϋπολογισμός πράξεων

Ως ελάχιστος προϋπολογισμός των υποβαλλόμενων επενδυτικών προτάσεων - πράξεων, ορίζεται το ποσό των 200.000 ευρώ ενώ ως μέγιστος το ποσό των 6.000.000 ευρώ.

Ποσοστό ενίσχυσης

Το ποσοστό ενίσχυσης κυμαίνεται από 50% έως 100% ανάλογα με τον δικαιούχο και τα χαρακτηριστικά της πράξης.

Υποβολή αιτήσεων

Η υποβολή αιτήσεων χρηματοδότησης πραγματοποιείται μέσω του Ολοκληρωμένου Πληροφοριακού Συστήματος Κρατικών Ενισχύσεων (ΟΠΣΚΕ) που λειτουργεί στον ιστότοπο <https://app.opske.gr/>

Εντός πέντε (5) εργάσιμων ημερών, από την υποβολή της αίτησης στο ΟΠΣΚΕ, ο δυνητικός Δικαιούχος της Πράξης, οφείλει να καταθέσει στην ΕΥΔ ΠΑΛΥΘ, πλήρη φάκελο τόσο σε έντυπη όσο και σε ψηφιακή μορφή (USB Stick) το σύνολο του φακέλου και των προβλεπόμενων στοιχείων.

Ημερομηνία έναρξης υποβολής αιτήσεων στο Ολοκληρωμένο Πληροφοριακό Σύστημα Κρατικών Ενισχύσεων (ΟΠΣΚΕ) ορίζεται η: **22.12.2025 & ώρα 13.00**

Ημερομηνία λήξης υποβολής αιτήσεων στο Ολοκληρωμένο Πληροφοριακό Σύστημα Κρατικών Ενισχύσεων (ΟΠΣΚΕ) ορίζεται η: **30.04.2026 & ώρα 15.00**

Αναλυτικότερες πληροφορίες σχετικά με την υποβολή των προτάσεων και άλλες διευκρινίσεις υπάρχουν στον ιστότοπο www.alieia.gr.

Οι ενδιαφερόμενοι μπορούν επίσης να απευθύνονται για πληροφορίες στην Ειδική Υπηρεσία Διαχείρισης του Προγράμματος ΠΑΛΥΘ (τηλέφωνα: 213 150 11 81, 213 150 11 83, 213 150 11 86).

Δείτε την Πρόσκληση εδώ: https://www.minagric.gr/images/stories/docs/agrotis/Alieia/proskliseis-metron/prosklhsh345717_101225.pdf

**50.000 νέες θέσεις εργασίας.
Νέο πρόγραμμα απόκτησης επαγγελματικής εμπειρίας
με 100% επιχορήγηση
- Αποζημίωση 704 ευρώ τον μήνα για 6 μήνες
- Προϋπολογισμός 220 εκατ. ευρώ**

Ξεκίνησαν οι αιτήσεις επιχειρήσεων



Από την Πέμπτη 6 Νοεμβρίου, ξεκίνησαν οι αιτήσεις των επιχειρήσεων για το νέο «Ανοικτό πρόγραμμα απόκτησης επαγγελματικής/εργασιακής εμπειρίας για ανέργους ηλικίας 30 ετών και άνω (30+)», με χρηματοδότηση από το ΕΣΠΑ 2021- 2027.

Μέσω του προγράμματος, άνεργοι ηλικίας 30 ετών και άνω, απόφοιτοι τουλάχιστον δευτεροβάθμιας εκπαίδευσης, έχουν τη δυνατότητα να αποκτήσουν πολύτιμη επαγγελματική εμπειρία σε πραγματικές συνθήκες εργασίας, με στόχο τη διευκόλυνση της ένταξης ή της επανένταξής τους στην αγορά εργασίας.

Πρόκειται για το μεγαλύτερο πρόγραμμα επιδότησης, προώθησης στην απασχόληση και εργασιακής εμπειρίας που έχει υλοποιηθεί ποτέ και στοχεύει στη δημιουργία περίπου 50.000 νέων θέσεων σε επιχειρήσεις.

Ποιοι έχουν προτεραιότητα

Η δράση δίνει έμφαση σε ομάδες που πλήττονται ιδιαίτερα από την ανεργία και τον κοινωνικό αποκλεισμό. Κατά την υπόδειξη των ωφελουμένων από τους εργασιακούς συμβούλους της ΔΥΠΑ, προτεραιότητα έχουν:

- Μακροχρόνια άνεργοι/ες (24+ μήνες εγγεγραμμένης ανεργίας)
- Άνεργες γυναίκες
- Άνεργοι/ες που πλήττονται ή κινδυνεύουν από τη φτώχεια
- Άνεργοι/ες μέσης ηλικίας (45-64 ετών).

Διάρκεια και αποζημίωση

Η επαγγελματική εμπειρία διαρκεί 6 μήνες (6 ώρες ημερησίως, 5 ημέρες την εβδομάδα).

Η ΔΥΠΑ καταβάλλει στους συμμετέχοντες 704 ευρώ καθαρά τον μήνα (32 ευρώ ημερησίως για 22 ημέρες) και καλύπτει πλήρως την ασφάλιση για ιατροφαρμακευτική περίθαλψη και επαγγελματικό κίνδυνο στον e-ΕΦΚΑ.

Πώς συμμετέχουν οι επιχειρήσεις

Η συμμετοχή είναι απλή και πλήρως ψηφιακή:

Οι επιχειρήσεις υποβάλλουν ηλεκτρονικά αίτηση στο <https://www.gov.gr/> δηλώνοντας την ειδικότητα και τα προσόντα των θέσεων που επιθυμούν να προσφέρουν.

Η ΔΥΠΑ επιβεβαιώνει ότι η επιχείρηση πληροί τις προϋποθέσεις και οι εργασιακοί σύμβουλοι υποδεικνύουν τους κατάλληλους υποψηφίους.

Όριο συμμετοχής ανά επιχείρηση

Προσωπικό Επιχείρησης Ανώτατος Αριθμός Ωφελουμένων

0 - 3 άτομα	1
4 - 9 άτομα	2
10 - 19 άτομα	3
20 - 30 άτομα	5
31 - 50 άτομα	8
51 + άτομα 20% του προσωπικού (έως 20 ωφελούμενους).	

Χρηματοδότηση

Το πρόγραμμα έχει συνολικό προϋπολογισμό 220 εκατομμύρια ευρώ και συγχρηματοδοτείται από το Ελληνικό Δημόσιο και την Ευρωπαϊκή Ένωση, μέσω του Προγράμματος «Ανθρώπινο Δυναμικό και Κοινωνική Συνοχή» - ΕΣΠΑ 2021-2027.

[Δείτε εδώ το Δελτίο Τύπου](#)

[Δείτε εδώ το ΦΕΚ του προγράμματος.](#)

Νέο πρόγραμμα 37 εκατ. ευρώ για τη στήριξη της νέας επιχειρηματικότητας ανέργων 18-29 ετών Έμφαση σε γυναίκες, ψηφιακή και πράσινη οικονομία



Προδημοσίευση δράσης επιχειρηματικότητας
για νέους 18-29 ετών,
με έμφαση στις γυναίκες, στην ψηφιακή & πράσινη οικονομία

Εντός του Ιανουαρίου 2026 προκηρύσσεται το νέο «Ολοκληρωμένο πρόγραμμα ενίσχυσης της νέας επιχειρηματικότητας για άνεργους ηλικίας 18-29 ετών, με έμφαση στις γυναίκες και στην ψηφιακή & πράσινη οικονομία», συνολικού προϋπολογισμού 37 εκατ. ευρώ.

Στόχος της δράσης, διάρκειας 12 μηνών, είναι η προώθηση της αυτοαπασχόλησης και η δημιουργία νέων μικρών και μεσαίων επιχειρήσεων από 2.114 άνεργους, δίνοντας ουσιαστική διέξοδο σε νέους που βρίσκονται εκτός απασχόλησης, εκπαίδευσης και κατάρτισης. Ιδιαίτερη έμφαση δίνεται στις άνεργες γυναίκες, καθώς και σε επιχειρηματικές δραστηριότητες που εντάσσονται στους τομείς της ψηφιακής και πράσινης οικονομίας. Η ακριβής ημερομηνία έναρξης υποβολής αιτήσεων και η προθεσμία υποβολής αυτών θα ανακοινωθεί με νεότερο δελτίο τύπου.

Η οικονομική ενίσχυση ανέρχεται σε **17.500 ευρώ ανά επιχείρηση** και καταβάλλεται σταδιακά, με βάση τη βιωσιμότητα και τη συνεχή λειτουργία της, σε τρεις δόσεις:

- 1η δόση: 4.700 ευρώ, μετά την έναρξη δραστηριότητας (Ορόσημο Α)
- 2η δόση: 6.400 ευρώ, μετά τη συμπλήρωση έξι μηνών λειτουργίας της επιχείρησης, κατόπιν επαλήθευσης της πραγματικής λειτουργίας της μέσω αυτοψίας (Ορόσημο Β)
- 3η δόση: 6.400 ευρώ, μετά τη συμπλήρωση δώδεκα μηνών λειτουργίας της επιχείρησης, κατόπιν νέας αυτοψίας για την επιβεβαίωση της πραγματικής και συνεχούς λειτουργίας (Ορόσημο Γ).

Δικαιούχοι της δράσης είναι **εγγεγραμμένοι άνεργοι** στο ψηφιακό μητρώο της ΔΥΠΑ, ηλικίας **18-29 ετών**, οι οποίοι βρίσκονται εκτός Απασχόλησης, Εκπαίδευσης και Κατάρτισης (ΕΑΕΚ - νέοι που δεν εργάζονται, δεν σπουδάζουν και δεν συμμετέχουν σε κατάρτιση) και υποβάλουν αίτηση χρηματοδότησης με επιχειρηματικό σχέδιο.

Η αίτηση χρηματοδότησης υποβάλλεται αποκλειστικά ηλεκτρονικά μέσω του Ολοκληρωμένου Πληροφοριακού Συστήματος Κρατικών Ενισχύσεων (ΟΠΣΚΕ) του Υπουργείου Εθνικής Οικονομίας και Οικονομικών. Για τη σύνδεση χρήστη στο ΟΠΣΚΕ απαιτείται η χρήση Web browser και η σύνδεση στην ηλεκτρονική διεύθυνση <https://opske.gr/el>

Το πρόγραμμα συγχρηματοδοτείται από το Ελληνικό Δημόσιο και το Ευρωπαϊκό Κοινωνικό Ταμείο (ΕΚΤ+), στο πλαίσιο του Προγράμματος «Ανθρώπινο Δυναμικό και Κοινωνική Συνοχή ΕΣΠΑ 2021-2027».

Η διαδικασία, η μεθοδολογία και τα κριτήρια αξιολόγησης των αιτήσεων θα περιγράφονται αναλυτικά στη Δημόσια Πρόσκληση.

Η **προδημοσίευση** είναι αναρτημένη στο σύνδεσμο:
<https://www.dypa.gov.gr/proghrammata-anoikhta>

Για να δείτε το Δελτίο Τύπου πατήστε [εδώ](#)

ΔΡΑΣΗ «Επιχειρώ - Καινοτομώ στην Ήπειρο» ΠΡΟΓΡΑΜΜΑ Ήπειρος 2021-2027

[1η Τροποποίηση Προκήρυξη Δράσης](#)



Επιχειρώ Καινοτομώ στην Ήπειρο

Ενίσχυση υφιστάμενων επιχειρήσεων
έως **60%** επιδότηση
για επενδύσεις από **100.000 έως 800.000€**



Προκήρυξη της δράσης
“ΠΗΠΕ-03 Επιχειρώ - Καινοτομώ στην Ήπειρο”
(κωδικός πρόσκλησης ΟΠΣ 19885)
στο πλαίσιο του Προγράμματος Ήπειρος 2021 - 2027

Προκήρυξη της δράσης “ΠΗΠΕ-03 Επιχειρώ - Καινοτομώ στην Ήπειρο” (κωδικός πρόσκλησης ΟΠΣ 19885), στο πλαίσιο του Προγράμματος Ήπειρος 2021-2027 και ειδικότερα την Προτεραιότητα 1 «Ενίσχυση της περιφερειακής οικονομίας μέσω της αξιοποίησης της έρευνας και της καινοτομίας», μέσω του ειδικού Στόχου RSO1.3 «Ενίσχυση της βιώσιμης ανάπτυξης και της ανταγωνιστικότητας των ΜΜΕ και δημιουργία θέσεων εργασίας στις ΜΜΕ, μεταξύ άλλων μέσω παραγωγικών επενδύσεων (ΕΤΠΑ)».

Η δράση συγχρηματοδοτείται από το Ευρωπαϊκό Ταμείο Περιφερειακής Ανάπτυξης (ΕΤΠΑ) της Ευρωπαϊκής Ένωσης και από Εθνικούς Πόρους, σύμφωνα με τον Καν. (ΕΕ) 2023/2831 (de minimis) της Επιτροπής σχετικά με την εφαρμογή των άρθρων 107 και 108 της Συνθήκης για τη λειτουργία της Ευρωπαϊκής Ένωσης στις ενισχύσεις ήσσονος σημασίας, όπως ισχύει ή τον Καν. (ΕΕ) 651/2014 της Επιτροπής της 17ης Ιουνίου 2014 για την κήρυξη ορισμένων κατηγοριών ενισχύσεων ως συμβατών με την εσωτερική αγορά κατ’ εφαρμογή των άρθρων 107 και 108 της Συνθήκης, όπως ισχύει. Η πρόσκληση παρέχει τη δυνατότητα επιλογής του θεσμικού πλαισίου χορήγησης των κρατικών ενισχύσεων, είτε με βάση τον Κανονισμό (ΕΕ) 651/2014 (ΓΑΚ) – άρθρο 14 «Περιφερειακές επενδυτικές ενισχύσεις», – άρθρο 18 «Ενισχύσεις για συμβουλευτικές υπηρεσίες σε ΜμΕ», – άρθρο 19 «Ενισχύσεις για συμμετοχή ΜμΕ σε εμπορικές εκθέσεις» – άρθρο 41 «Επενδυτικές ενισχύσεις για την προώθηση της παραγωγής ενέργειας από ανανεώσιμες πηγές, του ανανεώσιμου υδρογόνου και της συμπαραγωγής υψηλής απόδοσης», είτε με βάση τον Κανονισμό (ΕΕ) 2023/2831 (De minimis), ως ισχύουν. Η επιχείρηση επιλέγει υποχρεωτικά ένα εκ των δυο Κανονισμών κατά την υποβολή της αίτησης χρηματοδότησης.

Βασικός στόχος της πρόσκλησης “Επιχειρώ - Καινοτομώ στην Ήπειρο” είναι η ενίσχυση μικρομεσαίων επιχειρήσεων (ΜΜΕ) στη βελτίωση της παραγωγικότητας, της ανταγωνιστικότητας, της εξωστρέφειας και της πράσινης μετάβασης των υφιστάμενων πολύ μικρών, μικρών και μεσαίων επιχειρήσεων της Περιφέρειας Ηπείρου, που δραστηριοποιούνται στους τομείς προτεραιότητας της περιφερειακής διάστασης της Εθνικής Στρατηγικής Έξυπνης Εξειδίκευσης (ΕΣΕΕ 2021-2027).

Η πρόσκληση ενισχύει επενδυτικά σχέδια υφιστάμενων πολύ μικρών, μικρών και μεσαίων επιχειρήσεων που στοχεύουν στην αξιοποίηση και ενσωμάτωση συγχρόνων τεχνολογιών, στην ανάπτυξη καινοτόμων προϊόντων ή/και παρεχόμενων υπηρεσιών, πριμοδοτώντας ενέργειες οι οποίες αξιοποιούν σύγχρονες τεχνολογίες, υποδομές και βέλτιστες πρακτικές σε θέματα παραγωγικής διαφοροποίησης, καινοτόμου τεχνολογικού και ψηφιακού μετασχηματισμού, ενεργειακής αποδοτικότητας και κυκλικής οικονομίας. Τα επενδυτικά σχέδια της πρόσκλησης θα πρέπει τεκμηριωμένα να συνδέονται με μια τουλάχιστον Προτεραιότητα της Περιφερειακής διάστασης της Εθνικής Στρατηγικής Έξυπνης Εξειδίκευσης, προκειμένου να είναι επιλέξιμα.

ΔΙΚΑΙΟΥΧΟΙ

Οι επιχειρήσεις θα πρέπει να δραστηριοποιούνται ουσιαδώς, ήτοι να διαθέτουν κατά το ημερολογιακό έτος που προηγείται της ημερομηνίας δημοσίευσης της Πρόσκλησης κύριο ΚΑΔ ή ΚΑΔ με τα μεγαλύτερα έσοδα, στους τομείς της περιφερειακής διάστασης της Εθνικής Στρατηγικής Έξυπνης Εξειδίκευσης 2021-2027, για την Περιφέρεια Ηπείρου:

- 01. Υλικά - Κατασκευές και Βιομηχανία
- 02. Τουρισμός - Πολιτισμός - Δημιουργικές Βιομηχανίες
- 03. Αγροδιατροφική Αλυσίδα
- 04. Περιβάλλον - Κυκλική Οικονομία
- 05. Βιοεπιστήμες
- Υγεία και Φάρμακα
- 07. Αειφόρος Ενέργεια
- 08. Ψηφιακές Τεχνολογίες

όπως αναλυτικά προσδιορίζονται μέσω των επιλέξιμων ΚΑΔ στο «ΠΑΡΑΡΤΗΜΑ ΙΙΙ: ΕΠΙΛΕΞΙΜΟΙ ΚΩΔΙΚΟΙ ΔΡΑΣΤΗΡΙΟΤΗΤΑΣ (ΚΑΔ)» της αναλυτικής πρόσκλησης.

Η συνολική δημόσια δαπάνη της παρούσας πρόσκλησης, ανέρχεται σε 15.000.000€. ενώ προβλέπεται η δυνατότητα αύξησης της διαθέσιμης δημόσιας δαπάνης σε ποσοστό 130%.

Η παρούσα δράση υλοποιείται από την Ειδική Υπηρεσία Διαχείρισης Προγράμματος Ήπειρος και τον Ενδιάμεσο Φορέα Επιχειρησιακού Προγράμματος Ανταγωνιστικότητα & Επιχειρηματικότητα (ΕΦΕΠΑΕ) / Διαχειριστική Ευρωπαϊκών Προγραμμάτων Δυτικής Ελλάδος - Πελοποννήσου - Ηπείρου & Ιονίων Νήσων (ΔΙΑΧΕΙΡΙΣΤΙΚΗ

Κάθε Δικαιούχος επιχείρηση (μοναδικό ΑΦΜ) έχει δικαίωμα υποβολής για χρηματοδότηση στα πλαίσια της παρούσας πρόσκλησης μόνο μιας αίτησης χρηματοδότησης.

Ως ημερομηνία έναρξης επιλεξιμότητας δαπανών ορίζεται η ημερομηνία ηλεκτρονικής υποβολής της αίτησης χρηματοδότησης, ανεξάρτητα του επιλεγόμενου καθεστώτος ενίσχυσης.

Ο επιχορηγούμενος προϋπολογισμός των επενδυτικών σχεδίων καθορίζεται :

Α) Σε επενδυτικά σχέδια με περίπτωση επιλογής ως καθεστώτος ενίσχυσης τον Καν. (ΕΕ) 2023/2831 (De minimis) κατά την υποβολή της αίτησης χρηματοδότησης ο επιχορηγούμενος προϋπολογισμός (σύνολο δημόσιας και ιδιωτικής δαπάνης) κυμαίνεται από 100.000€ έως 500.000€.

Β) Σε επενδυτικά σχέδια με περίπτωση επιλογής ως καθεστώτος ενίσχυσης τον Καν. (ΕΕ) 651/2014 (ΓΑΚ) κατά την υποβολή της αίτησης χρηματοδότησης ο επιχορηγούμενος προϋπολογισμός (σύνολο δημόσιας και ιδιωτικής δαπάνης) κυμαίνεται από 200.000 € έως 800.000 €.

Ο επιχορηγούμενος προϋπολογισμός του επενδυτικού σχεδίου δεν δύναται να υπερβεί τον υψηλότερο κύκλο εργασιών, προσαυξημένο κατά 40%, ο οποίος επετεύχθη σε μια από τις δυο κλεισμένες διαχειριστικές χρήσεις που προηγούνται της υποβολής της αίτησης χρηματοδότησης.

ΕΠΙΛΕΞΙΜΕΣ ΔΑΠΑΝΕΣ

Κατηγορίες / Υποκατηγορίες ΔΑΠΑΝΗΣ

Δαπάνες προσωπικού

- Πλήρες μισθολογικό κόστος νεοπροσλαμβανόμενου προσωπικού

Δαπάνες εξοπλισμού, μεταφορικών μέσων & οργάνων

- Εξοπλισμός για την προστασία του περιβάλλοντος και εξοικονόμηση ενέργειας
- Λοιπός εξοπλισμός επιχείρησης
- Ψηφιακός εξοπλισμός γραφείου
- Παραγωγικός & Μηχανολογικός Εξοπλισμός
- Εξοπλισμός κυκλικής οικονομίας
- Εξοπλισμός για την εγκατάσταση φωτοβολταϊκών σταθμών και συστημάτων αποθήκευσης για παραγωγή ηλεκτρικής ενέργειας και κάλυψη των ιδίων αναγκών (αυτοπαραγωγή)
- Ηλεκτρικά Μεταφορικά Μέσα

Δαπάνες για Κτήρια, Γήπεδα, Εγκαταστάσεις & Περιβάλλοντα Χώρο

- Κτιριακές παρεμβάσεις για την προστασία του Περιβάλλοντος και Εξοικονόμηση Ενέργειας, Ύδατος και επεξεργασίας αποβλήτων
- Κτίρια, εγκαταστάσεις και περιβάλλον χώρος

Δαπάνες για Παροχή Υπηρεσιών

- Συμβουλευτική υποστήριξη για την παρακολούθηση της υλοποίησης του επενδυτικού σχεδίου
- Υπηρεσίες εγκατάστασης, παραμετροποίησης Λογισμικού/Εφαρμογών - Εκπαίδευση χρηστών
- Υπηρεσίες προμήθειας/χρήσης Λογισμικού υπό καθεστώς «Software as a Service», «cloud computing» ή άλλο παρεμφερές αυτού
- Υπηρεσίες Σχεδιασμού Συσκευασίας - Ετικέτας- Branding
- Τεχνικές Μελέτες απαραίτητως συνδεδεμένες με δαπάνες του επενδυτικού σχεδίου

Δαπάνες λογισμικού

- Λογισμικό και δικαιώματα χρήσης (licenses) προγραμμάτων λογισμικού

Δαπάνες προβολής, προώθησης & δικτύωσης

- Αναβάθμιση υπάρχουσας ιστοσελίδας
- Δαπάνες συμμετοχής ΜΜΕ σε εμπορικές εκθέσεις
- Δημιουργία νέας ιστοσελίδας

Έμμεσες δαπάνες

- Έμμεσες Δαπάνες (7% επί των επιλέξιμων άμεσων δαπανών του επενδυτικού σχεδίου)

ΥΠΟΒΟΛΗ - ΑΞΙΟΛΟΓΗΣΗ - ΕΝΤΑΞΗ

Η αίτηση χρηματοδότησης υποβάλλεται ηλεκτρονικά, στην ελληνική γλώσσα, από τον δυνητικό Δικαιούχο μέσω του Ολοκληρωμένου Πληροφοριακού Συστήματος Διαχείρισης Κρατικών Ενισχύσεων (ΟΠΣΚΕ) (<https://app.opske.gr/>) με την ένδειξη «Επιχειρώ - Καινοτομώ στην Ήπειρο» και συνοδεύεται από όλα τα

απαιτούμενα δικαιολογητικά που προβλέπονται στο Παράρτημα IV ΔΙΚΑΙΟΛΟΓΗΤΙΚΑ ΥΠΟΒΟΛΗΣ ΠΡΟΤΑΣΗΣ της αναλυτικής πρόσκλησης.

Οι υποβολές ξεκίνησαν την Τρίτη 04/11/2025 και η πρόσκληση θα παραμείνει ανοικτή το αργότερο μέχρι την Τρίτη 27/01/2026 στις 15.00.

Για περισσότερες πληροφορίες δείτε την αναλυτική δημοσίευση [εδώ](#)

Δείτε την 1^η τροποποίηση της Δράσης [εδώ](#).

ΔΡΑΣΗ

«Ήπειρος Κοινωνικής Οικονομίας: Δημιουργία και Ενίσχυση Φορέων Κ.ΑΛ.Ο.»



Προκηρύχθηκε η δράση ΠΗΠΕ-04 Ήπειρος Κοινωνικής Οικονομίας: Δημιουργία και Ενίσχυση Φορέων Κ.ΑΛ.Ο., στο πλαίσιο του Προγράμματος Ήπειρος 2021-2027 και ειδικότερα την Προτεραιότητα 4B «Ενίσχυση της κοινωνικής συνοχής και του ανθρώπινου δυναμικού», μέσω του ειδικού Στόχου ΕΣΟ4.1 «Βελτίωση της πρόσβασης στην απασχόληση και μέτρα ενεργοποίησης για όλα τα άτομα που αναζητούν εργασία, συγκεκριμένα, τους νέους, ιδίως μέσω της υλοποίησης των εγγυήσεων για τη νεολαία, τους μακροχρόνια ανέργους και τις μειονεκτούσες ομάδες στην αγορά εργασίας, και για τα οικονομικώς αδρανή άτομα, καθώς και μέσω της προώθησης της αυτοαπασχόλησης και της κοινωνικής οικονομίας»

Βασικός στόχος της δράσης «Ήπειρος Κοινωνικής Οικονομίας: Δημιουργία και Ενίσχυση Φορέων Κ.ΑΛ.Ο.» είναι η ίδρυση νέων και η υποστήριξη υφιστάμενων Φορέων Κ.ΑΛ.Ο. που δραστηριοποιούνται ή θα δραστηριοποιηθούν στην Περιφέρεια Ηπείρου, με έδρα και εγκατάσταση σε αυτή, για την ενίσχυση παραγωγικών εγχειρημάτων αυτοδιαχείρισης και συλλογικής κοινωνικής επιχειρηματικότητας, την ενίσχυση της απασχόλησης με τη δημιουργία νέων θέσεων εργασίας και την μείωση της ανεργίας κυρίως ευάλωτων και ειδικών ομάδων του πληθυσμού.

Η πρόσκληση αφορά δύο διακριτές υποδράσεις και ο Δυνητικός Δικαιούχος πρέπει να επιλέξει υποχρεωτικά την υποδράση για την οποία θέλει να υποβάλει την πρόταση του:

Υποδράση 1: Δημιουργία νέων Φορέων Κ.ΑΛ.Ο. στην Ήπειρο

Η υποδράση αφορά υπό σύσταση Φορείς Κ.ΑΛ.Ο για την επιχορήγηση οικονομικής δραστηριότητας και την δημιουργία θέσεων εργασίας. Ως υπό σύσταση νοούνται οι Φορείς οι οποίοι έχουν υποβάλει αίτηση εγγραφής στο Μητρώο Φορέων Κ.ΑΛ.Ο μετά την δημοσίευση της Πρόσκλησης της δράσης και πριν την οριστική υποβολή της αίτησής τους στην δράση και οι οποίες θα συσταθούν και θα ξεκινήσουν τη δραστηριότητά τους (έναρξη εργασιών στην Δ.Ο.Υ.) μετά την ημερομηνία οριστικής υποβολής της αίτησής τους στην πρόσκληση της δράσης.

Υποδράση 2: Ενίσχυση υφιστάμενων Φορέων Κ.ΑΛ.Ο. στην Ήπειρο

Η υποδράση αφορά υφιστάμενους Φορείς Κ.ΑΛ.Ο για την επιχορήγηση οικονομικής δραστηριότητας και την διατήρηση ή/και δημιουργία θέσεων εργασίας. Ως υφιστάμενοι νοούνται οι φορείς του Ν. 4430/2016 που είναι εγγεγραμμένοι στο Μητρώο Φορέων Κ.ΑΛ.Ο. με πιστοποιητικό ή βεβαίωση εγγραφής σε ισχύ, κατά την ημερομηνία οριστικής υποβολής.

Η Δράση χρηματοδοτεί υποχρεωτικά την δημιουργία ή διατήρηση (για υφιστάμενους Φορείς) θέσης/ων εργασίας που για δεκαοκτώ (18) μήνες (διάστημα επιχορήγησης) αντιστοιχεί/ούν σε 1,5 ΕΜΕ. Προαιρετικά δίνεται η δυνατότητα δημιουργίας πρόσθετης/ων νέας/ων θέσης/ων εργασίας που για το διάστημα επιχορήγησης τους (δεν μπορεί να ξεπερνάει τους δεκαοκτώ (18) μήνες) αντιστοιχεί/ούν το πολύ σε 1,5 ΕΜΕ. Κάθε θέση εργασίας δύναται να καλύπτεται από έναν (1) ωφελούμενο πλήρους απασχόλησης ή από έναν (1) ωφελούμενο μερικής (4ώρης) απασχόλησης. Επιπρόσθετα θα χρηματοδοτηθούν λοιπές άμεσες (πλην δαπανών προσωπικού) και έμμεσες δαπάνες του επενδυτικού σχεδίου με τη μορφή απλοποιημένου κόστους και πιο συγκεκριμένα με ποσοστό 40% επί του επιλέξιμου μισθολογικού και ασφαλιστικού κόστους. Οι επιδοτούμενες θέσεις εργασίας πρέπει να διατηρηθούν υποχρεωτικά για τέσσερις (4) μήνες από την ημερομηνία συμπλήρωσης του διαστήματος επιχορήγησης του κάθε ωφελούμενου, δηλαδή τους 18 μήνες για την/τις υποχρεωτική/ες θέσεις εργασίας ή του αντίστοιχου διαστήματος για την/τις πρόσθετη/ες θέσεις απασχόλησης.

Δικαιούχοι στο πλαίσιο της πρόσκλησης είναι Φορείς των άρθρων 3 και 9 του Ν. 4430/2016 «Κοινωνική και Αλληλέγγυα Οικονομία και ανάπτυξη των φορέων της και άλλες διατάξεις», όπως ισχύει. Οι Δικαιούχοι πρέπει να δραστηριοποιούνται ή να δραστηριοποιηθούν και να διαθέτουν έδρα και εγκατάσταση στην Περιφέρεια Ηπείρου στην οποία θα υλοποιηθεί η επενδυτική πρόταση. Κάθε Δικαιούχος επιχείρηση έχει δικαίωμα υποβολής για χρηματοδότηση στα πλαίσια της παρούσας πρόσκλησης μόνο μιας πρότασης και σε μόνο μία από τις δύο υποδράσεις.

Ως ημερομηνία έναρξης επιλεξιμότητας δαπανών ορίζεται η ημερομηνία προκήρυξης της Δράσης. Η συνολική δημόσια δαπάνη των δράσεων, ανέρχεται σε 750.000€ ενώ δύναται να ενταχθούν πράξεις έως το 270% του ύψους της συνολικής συγχρηματοδοτούμενης δημόσιας δαπάνης. Συγχρηματοδοτείται από το Ευρωπαϊκό Κοινωνικό Ταμείο + (ΕΚΤ+) της Ευρωπαϊκής Ένωσης και από Εθνικούς Πόρους, σύμφωνα με τον Καν. (ΕΕ) 2023/2831 (de minimis) της Επιτροπής σχετικά με την εφαρμογή των άρθρων 107 και 108 της Συνθήκης για τη λειτουργία της Ευρωπαϊκής Ένωσης στις ενισχύσεις ήσσονος σημασίας.

Η δημόσια δαπάνη ανά δράση κατανέμεται ως εξής:

Υποδράση 1: Δημιουργία νέων Φορέων Κ.Α.Ο. στην Ήπειρο 250.000€

Υποδράση 2: Ενίσχυση υφιστάμενων Φορέων Κ.Α.Ο. στην Ήπειρο 500.000€

Η Δράση χρηματοδοτεί το πλήρες μισθολογικό κόστος από μία (1) μέχρι τέσσερις (4) Θέσεις Εργασίας. Μία (1) ή δύο (2) υποχρεωτική/ες Θέσεις Εργασίας και μία (1) ή δύο (2) πρόσθετη/ες Θέσεις Εργασίας. Επιπρόσθετα η δράση χρηματοδοτεί τις λοιπές άμεσες (πλην δαπανών προσωπικού) και έμμεσες δαπάνες του επενδυτικού σχεδίου με τη μορφή απλοποιημένου κόστους και πιο συγκεκριμένα με ποσοστό 40% επί του επιλέξιμου μισθολογικού και ασφαλιστικού κόστους. Οι δαπάνες αυτές είναι επιλέξιμες χωρίς προσκόμιση των αντίστοιχων παραστατικών.

Ο επιχορηγούμενος προϋπολογισμός κάθε επενδυτικής πρότασης δυνητικού δικαιούχου ενίσχυσης μπορεί να κυμαίνεται από 35.000€ έως 90.000€.

Το ποσοστό χρηματοδότησης ανέρχεται σε 100% εκτός της περίπτωσης πρόσληψης ωφελούμενου με μισθό υψηλότερο του μέγιστου επιχορηγούμενου. Στην περίπτωση αυτή το υπερβάλλον κόστος βαρύνει την επιχείρηση.

Παρακάτω παρουσιάζεται το μέγιστο επιλέξιμο κόστος ανά ανθρωπομήνα, ανάλογα με το εκπαιδευτικό επίπεδο του ωφελούμενου (το αντίστοιχο για ανθρωπομήνα μερικής απασχόλησης διαμορφώνεται αναλογικά):

Επίπεδο εκπαίδευσης Ωφελούμενου:

Απολυτήριο Δημοτικού έως και Δίπλωμα/Πτυχίο Μεταδευτεροβάθμιας Εκπαίδευσης:

έως 1.200 €/μήνα έως 25.200 €/συνολικά

Από Πτυχίο/Δίπλωμα Ανώτατης Εκπαίδευσης έως και Διδακτορικό Δίπλωμα:

έως 1.600 €/μήνα έως 33.600 €/συνολικά

Για τον υπολογισμό του συνολικού επιχορηγούμενου υπολογισμού λαμβάνονται υπόψη 18 μήνες απασχόλησης καθώς και επιδόματα εορτών Χριστουγέννων και Πάσχα και το επίδομα αδειάς, δηλαδή συνολικά 21 μισθοδοσίες, καθώς και επιπλέον 40% που αφορά το κόστος επιλέξιμων λοιπών άμεσων και έμμεσων δαπανών.

Επισημαίνεται ότι επιλέξιμες είναι οι δαπάνες υφιστάμενου ή νέου προσωπικού της επιχείρησης, με σχέση εξαρτημένης εργασίας (σύμβαση εργασίας πλήρους ή μερικής απασχόλησης αορίστου χρόνου, σύμβαση εργασίας ορισμένου χρόνου). Οι επιχορηγούμενες ετήσιες μονάδες εργασίας (ΕΜΕ) του νέου προσωπικού

της επιχείρησης πρέπει να είναι πρόσθετες (δηλ. να προσαυξάνουν) ως προς τις ΕΜΕ της επιχείρησης κατά το διάστημα 1/10/2024 - 30/9/2025.

Οι ωφελούμενοι, πλην των υφιστάμενων απασχολούμενων του Φορέα, πρέπει να είναι άνεργοι εγγεγραμμένοι στη ΔΥΠΑ.

Η μέγιστη διάρκεια ολοκλήρωσης του φυσικού και οικονομικού αντικείμενου του επενδυτικού σχεδίου δε μπορεί να υπερβαίνει τους είκοσι τέσσερις (24) μήνες, από την ημερομηνία ηλεκτρονικής κοινοποίησης της οριστικής έγκρισης της αίτησης χρηματοδότησης, ενώ η χρηματοδότηση των θέσεων εργασίας αφορά διάστημα δεκαοκτώ (18) μηνών.

Η αξιολόγηση των αιτήσεων χρηματοδότησης μέσω ΟΠΣΚΕ γίνεται ανά υποδράση είναι συγκριτική και αξιολογείται το σύνολο των προτάσεων που έχουν υποβληθεί κατά την χρονική περίοδο, η οποία ορίζεται στην Απόφαση Προκήρυξης της δράσης.

Η παρούσα δράση υλοποιείται από την Ειδική Υπηρεσία Διαχείρισης Προγράμματος Ήπειρος και τον Ενδιάμεσο Φορέα Επιχειρησιακού Προγράμματος Ανταγωνιστικότητα & Επιχειρηματικότητα (ΕΦΕΠΑΕ) / Διαχειριστική Ευρωπαϊκών Προγραμμάτων Δυτικής Ελλάδος - Πελοποννήσου - Ηπείρου & Ιονίων Νήσων (ΔΙΑΧΕΙΡΙΣΤΙΚΗ).

Περισσότερες πληροφορίες [εδώ](#):

<https://www.diaxeiristiki.gr/index.php/kalo-hpeiros/5342-prokiryksi-ipeiros-koinonikis-oikonomias-dimiourgia-kai-enisxysi-foreon-k-al-o>

Οι υποβολές ξεκίνησαν την Τρίτη 2/12/2025 στις 13.00 και η πρόσκληση θα παραμείνει ανοικτή μέχρι την Τρίτη 3/2/2026 στις 15.00.

Η αίτηση χρηματοδότησης υποβάλλεται ηλεκτρονικά, στην ελληνική γλώσσα, από τον δυνητικό Δικαιούχο μέσω του Ολοκληρωμένου Πληροφοριακού Συστήματος Διαχείρισης Κρατικών Ενισχύσεων (ΟΠΣΚΕ) (<https://app.opske.gr/>) με την ένδειξη «Ήπειρος Κοινωνικής Οικονομίας: Δημιουργία και Ενίσχυση Φορέων Κ.Α.Λ.Ο.» και συνοδεύεται από όλα τα απαιτούμενα δικαιολογητικά που προβλέπονται στο Παράρτημα ΙΙ.

Η Πρόσκληση έχει δημοσιευθεί στο Πρόγραμμα "ΔΙΑΥΓΕΙΑ" και αναρτηθεί στις ιστοσελίδες της Ειδικής Υπηρεσίας Διαχείρισης Προγράμματος Ήπειρος www.espa-epirus.gr, του ΕΣΠΑ www.espa.gr, και της Διαχειριστικής Ευρωπαϊκών Προγραμμάτων Δυτικής Ελλάδος, Πελοποννήσου, Ηπείρου & Ιονίων Νήσων, η οποία είναι Περιφερειακή Μονάδα του ΕΦΕΠΑΕ, www.diaxeiristiki.gr.

Τυχόν ερωτήματα θα διατυπώνονται εγγράφως και θα αποστέλλονται με ηλεκτρονικό ταχυδρομείο στην διεύθυνση pep@diaxeiristiki.gr.

18.12.2025: **1η τροποποίηση πρόσκλησης υποβολής προτάσεων “Ήπειρος Κοινωνικής Οικονομίας: Δημιουργία και Ενίσχυση Φορέων Κ.Α.Λ.Ο.” στο πλαίσιο του Προγράμματος Ήπειρος 2021 - 2027:**

Δείτε την 1^η τροποποίηση εδώ:

<https://www.diaxeiristiki.gr/index.php/kalo-hpeiros/5371-1i-tropoioisi-tis-drasis-ipeiros-koinonikis-oikonomias-dimiourgia-kai-enisxysi-foreon-k-al-o>



Enterprise Europe Network
Μόνιμη Έρευνα για την
«Ανθεκτικότητα της Εφοδιαστικής Αλυσίδας»



Ζούμε σε ένα ιδιαίτερα δυναμικό και μεταβαλλόμενο οικονομικό περιβάλλον. Για να διασφαλιστεί η σταθερότητα, η ΕΕ σκοπεύει να ενισχύσει την ανοικτή στρατηγική της αυτονομία - να θωρακιστεί επαρκώς ώστε να προστατεύσει την οικονομική της ασφάλεια, παραμένοντας ταυτόχρονα διεθνής παράγοντας.

Σε αυτό το πλαίσιο, η **Ευρωπαϊκή Επιτροπή** χρειάζεται να κατανοεί έγκαιρα και με σαφήνεια τις υφιστάμενες ή επικείμενες διαταράξεις στην αλυσίδα εφοδιασμού που αντιμετωπίζουν οι ευρωπαϊκές επιχειρήσεις εντός της Ενιαίας Αγοράς και πέραν αυτής, ώστε να μπορεί να ενεργεί γρήγορα και αποτελεσματικά.

Η Γενική Διεύθυνση Εσωτερικής Αγοράς, Βιομηχανίας, Επιχειρηματικότητας και Μικρομεσαίων Επιχειρήσεων και ο Εκτελεστικός Οργανισμός του Ευρωπαϊκού Συμβουλίου για την Καινοτομία και τις Μικρομεσαίες Επιχειρήσεις, σε συνεργασία με το Πανευρωπαϊκό Δίκτυο Enterprise Europe Network, πραγματοποιούν μια έρευνα για να κατανοήσουν καλύτερα τις τρέχουσες ή πιθανές μελλοντικές δυσκολίες στις εφοδιαστικές αλυσίδες διαφορετικών κλάδων.

Εάν επιθυμείτε να **συμβάλετε** στην επίτευξη αυτού του στόχου, παρακαλούμε αναφέρετε τυχόν τρέχουσες ή αναμενόμενες διαταράξεις στην αλυσίδα εφοδιασμού **συμπληρώνοντας** αυτό το **πολύ σύντομο ερωτηματολόγιο** (στα αγγλικά). Δεν θα σας πάρει περισσότερο από λίγα λεπτά, αλλά η συμβολή σας μπορεί να είναι πολύτιμη για την κατανόηση των παρόντων και μελλοντικών προκλήσεων που αντιμετωπίζουν οι ευρωπαϊκές επιχειρήσεις.

[Δείτε το ερωτηματολόγιο εδώ.](#)



Το Enterprise Europe Network είναι το μεγαλύτερο Δίκτυο Επιχειρηματικής Υποστήριξης στον κόσμο. Αποτελείται από περισσότερους από 450 συνεργαζόμενους οργανισμούς, 3.000 εξειδικευμένα στελέχη και 17 ομάδες εμπειρογνομόνων σε αντίστοιχους επιχειρηματικούς τομείς.

Συνδέουμε επιχειρήσεις με τους σωστούς επιχειρηματικούς εταίρους και προωθούμε τις νέες τεχνολογίες σε παγκόσμια κλίμακα.

Το Επιμελητήριο Ιωαννίνων αποτελεί έναν από τους λίγους φορείς στην Ελλάδα που φιλοξενούν και λειτουργούν Κέντρο του Enterprise Europe Network (EEN), του μεγαλύτερου Δικτύου Υποστήριξης Επιχειρήσεων στον κόσμο.

Πώς θα μπορούσαμε να βοηθήσουμε την επιχείρησή σας;

Ένα Πανευρωπαϊκό Δίκτυο που βοηθά μικρομεσαίες επιχειρήσεις να αναπτυχθούν, να καινοτομήσουν και να επεκταθούν σε διεθνείς αγορές. Με παρουσία σε περισσότερες από 60 χώρες, το EEN προσφέρει εργαλεία και γνώσεις που ενδυναμώνουν την επιχειρηματικότητα.

Τι προσφέρει σε εσένα:

- **Δικτύωση & Συνεργασίες:** Πρόσβαση σε μια τεράστια βάση δεδομένων επιχειρηματικών συνεργασιών σε Ευρώπη και πέρα από αυτή.
- **Ευρωπαϊκά Προγράμματα & Χρηματοδότηση:** Ενημέρωση και καθοδήγηση για διαθέσιμα προγράμματα και ευκαιρίες χρηματοδότησης.
- **Εξωστρέφεια & Ανάπτυξη:** Στήριξη για άνοιγμα σε νέες αγορές και συμμετοχή σε διεθνείς εκθέσεις και B2B συναντήσεις.
- **Καινοτομία & Μετασχηματισμός:** Συμβουλευτική για πράσινη ανάπτυξη, ψηφιακό μετασχηματισμό και βιωσιμότητα.
- **Εξατομικευμένη Καθοδήγηση:** Συνεχής υποστήριξη σε κάθε στάδιο της επιχειρηματικής σου πορείας.

Τα οφέλη για την επιχείρησή σου:

- Στρατηγικές **συνεργασίες** και νέοι πελάτες στο εξωτερικό.
- Εξειδικευμένη **πληροφόρηση** για προγράμματα, κανονισμούς και ευρωπαϊκές αγορές.
- **Καθοδήγηση** από έμπειρους συμβούλους που σε παίρνουν «από το χέρι».
- Ανταγωνιστικό **πλεονέκτημα** στην καινοτομία, την πράσινη μετάβαση και την ψηφιοποίηση.
- **Στήριξη** από ένα παγκόσμιο δίκτυο που βρίσκεται δίπλα σου, **εδώ, στα Ιωάννινα**.

Το Enterprise Europe Network μπορεί να βοηθήσει την επιχείρησή σας να βρει τους κατάλληλους διεθνείς συνεργάτες για να αναπτυχθεί και να επεκταθεί στο εξωτερικό.

Το Δίκτυο έχει την εμπέλεια και την τεχνογνωσία για να βρει τους κατάλληλους συνεργάτες για εσάς, έτσι ώστε:

- να κατασκευάσετε ή να διανείμετε τα προϊόντα σας
- να αποκτήσετε πρόσβαση σε νέες αγορές και να προωθήσετε νέες τεχνολογίες σε όλο τον κόσμο
- να βρείτε την τεχνολογία που χρειάζεστε για να προωθήσετε την καινοτομία στην επιχείρησή σας
- να συνεργαστείτε σε έργα έρευνας και ανάπτυξης

Επικοινωνήστε

Επικοινωνήστε με το τοπικό σημείο επαφής του Δικτύου στο Επιμελητήριο Ιωαννίνων. Ένας ειδικός:

- κοιτά τις ανάγκες και τους στόχους σας
- αξιολογεί εάν είστε έτοιμοι για διεθνείς συνεργασίες
- σας συμβουλεύει πώς να προετοιμαστείτε καλύτερα για τη διεθνοποίηση
- εντοπίζει τον καλύτερο τρόπο για να βρείτε έναν συνεργάτη που να ταιριάζει στις ανάγκες σας

Αναζητήστε συνεργάτες

Οι σύμβουλοι του Δικτύου αναζητούν πιθανούς συνεργάτες για εσάς, εξοικονομώντας χρόνο και χρήμα. Αυτοί:

- επικοινωνούν με τους κατάλληλους ειδικούς
- αξιοποιούν τη βάση δεδομένων του Δικτύου με επιχειρηματικές ευκαιρίες
- σας βοηθούν να συμμετάσχετε σε διεθνείς εκδηλώσεις και επιχειρηματικές αποστολές

Βάση δεδομένων

Το Δίκτυο διαχειρίζεται τη μεγαλύτερη ηλεκτρονική βάση δεδομένων με επιχειρηματικές ευκαιρίες στην Ευρώπη. Περιλαμβάνει χιλιάδες αιτήματα και προσφορές **επιχειρηματικής, τεχνολογικής και ερευνητικής συνεργασίας** από εταιρείες και ιδρύματα έρευνας και ανάπτυξης. Μπορούμε να είμαστε σε συνεχή επικοινωνία μαζί σας για να σας κρατάμε ενήμερους για νέα αιτήματα και προσφορές.

Μείνετε σε επαφή

Όταν βρείτε έναν κατάλληλο συνεργάτη, ένας ειδικός θα σας συμβουλεύσει και θα σας υποστηρίξει σε όλη τη διαδικασία της συνεργασίας. Δουλειά μας είναι να φροντίσουμε να πετύχετε τους στόχους σας και να γίνει πιο ανταγωνιστική η επιχείρησή σας. Αυτό θα είναι το αποτέλεσμα της συνεργασίας σας με το Δίκτυο.

Τοπικό σημείο επαφής του Δικτύου EEN στο Επιμελητήριο Ιωαννίνων:



[Enterprise Europe Network-Hellas Επιμελητηρίου Ιωαννίνων:](#)

τηλ. : 26510.76589

email: enterprise-europe@cci-ioannina.gr

Δ/νση: Οπλ.Πουτέτση 14, Ιωάννινα

Ενημερώσου από τις ιστοσελίδες:

www.een.gr/en και <https://www.cci-ioannina.gr>

και **ωφελήσου** από το **Δίκτυο Συμβούλων**.

Μαζί κάνουμε την επιχείρησή σου να πάει πιο μακριά!

Πώς η ΕΕ απλοποιεί τους κανόνες



Θέματα

Ευρωπαϊκό Κοινοβούλιο

Το Κοινοβούλιο δημιουργεί τις προϋποθέσεις για σταθερή και βιώσιμη ανάπτυξη: απλοποιώντας τους κανόνες, ενισχύοντας την ενιαία αγορά και υποστηρίζοντας τις μικρές επιχειρήσεις.

- Εξαίρεση των μικρών εισαγωγών από το μέσο διαρροής άνθρακα της ΕΕ
- Ενίσχυση των επενδύσεων
- Λιγότερη γραφειοκρατία για τους αγρότες
- Περισσότερος χρόνος για τους παραγωγούς μπαταριών
- Άμυνα
- Απλούστεροι και πιο διαφανείς κανόνες της ΕΕ για τα χημικά

Η ΕΕ εργάζεται για να καταστήσει τη νομοθεσία της πιο αποτελεσματική και να μειώσει το γραφειοκρατικό βάρος, ιδίως για τις μικρές και μεσαίες επιχειρήσεις (ΜΜΕ). Αυτό θα πρέπει να βοηθήσει τις εταιρείες της ΕΕ σε ένα ευρύ φάσμα τομέων να παραμείνουν ανταγωνιστικές, να επενδύσουν και να δημιουργήσουν θέσεις εργασίας.

Το Κοινοβούλιο εξετάζει μια σειρά από «ολόκληρες» νομοθετικές δέσμες για την ενίσχυση της άμυνας, της γεωργίας, της επενδυτικής ικανότητας, της ενιαίας αγοράς και της ψηφιακής μετάβασης.

Το Κοινοβούλιο ζήτησε απλούστερους κανόνες της ΕΕ μετά τις ευρωπαϊκές εκλογές του 2024. Η Roberta Metsola, πρόεδρος του Ευρωπαϊκού Κοινοβουλίου, [δήλωσε στους ηγέτες της ΕΕ την 1η Οκτωβρίου 2025](#) ότι η πρωτοβουλία απλούστευσης της ΕΕ σημαίνει περισσότερες θέσεις εργασίας, περισσότερη σταθερότητα και περισσότερη ασφάλεια.

«Το Ευρωπαϊκό Κοινοβούλιο έχει δεσμευτεί να κάνει τη ζωή καλύτερη, πιο δίκαιη και πιο εύκολη για τη βιομηχανία, για τις οικογένειες, για τους αγρότες. Σε μια εποχή που πολύ συχνά ο κόσμος μοιάζει να βρίσκεται σε αναβρασμό, θέλουμε να διασφαλίσουμε ότι η Ευρώπη θα παραμείνει το καλύτερο και ασφαλέστερο μέρος.»

Το Κοινοβούλιο αντέδρασε γρήγορα στις προτάσεις της Ευρωπαϊκής Επιτροπής για την απλούστευση των κανόνων. Ακολουθεί μια συνοπτική έκθεση των δράσεων.

Εξαίρεση των μικρών εισαγωγών από το μέσο διαρροής άνθρακα της ΕΕ

Για να μειωθεί ο κίνδυνος οι εταιρείες να μεταφέρουν δραστηριότητες έντασης άνθρακα εκτός της ΕΕ, η Ένωση υιοθέτησε το 2023 τον [Μηχανισμό Προσαρμογής Συνόρων Άνθρακα \(CBAM\)](#) για τομείς όπως το τσιμέντο, ο σίδηρος, ο χάλυβας, το αλουμίνιο, τα λιπάσματα και η ηλεκτρική ενέργεια. Σύμφωνα με τον μηχανισμό, θα πρέπει να επιβάλλεται φόρος άνθρακα στις εισαγωγές από χώρες με λιγότερο φιλόδοξους κανόνες για τις εκπομπές άνθρακα από την ΕΕ.

Οι κανόνες προσαρμόστηκαν το 2025 για να μειωθεί το διοικητικό βάρος για τις μικρές επιχειρήσεις και να ενισχυθεί η ανταγωνιστικότητά τους.

Το 90% των εισαγωγών θα εξαιρεθεί πλέον από τους κανονισμούς της ΕΕ για τα σύνορα άνθρακα. Οι στόχοι για το κλίμα διατηρούνται, ωστόσο, καθώς το 99% των εκπομπών CO₂ από τις εισαγωγές σιδήρου, χάλυβα, αλουμινίου και τσιμέντου θα εξακολουθούν να καλύπτονται από τους κανόνες.

Στις 10 Σεπτεμβρίου, το Κοινοβούλιο ενέκρινε την [απλούστευση του CBAM](#).

Ενίσχυση των επενδύσεων

Το Κοινοβούλιο εργάζεται για την [απλοποίηση του προγράμματος Invest EU](#), του κύριου μέσου της ΕΕ για τη διοχέτευση δημόσιων και ιδιωτικών επενδύσεων. Αυτό θα αποφέρει επιπλέον 50 δισεκατομμύρια ευρώ σε επενδύσεις σε βασικούς τομείς όπως οι καθαρές τεχνολογίες, η ψηφιοποίηση και οι βιώσιμες υποδομές.

Μόλις εγκριθούν, οι απλουστευμένοι κανόνες θα δώσουν νέα ώθηση στην οικονομία της Ευρώπης και θα υποστηρίξουν τις μικρές επιχειρήσεις και τους καινοτόμους σε όλη την ΕΕ. Οι ευρωβουλευτές κατέληξαν σε συμφωνία με τις κυβερνήσεις της ΕΕ στις 23 Σεπτεμβρίου 2025. Αναμένεται να επιβεβαιώσουν τη συμφωνία τον Νοέμβριο.

Λιγότερη γραφειοκρατία για τους αγρότες

Το βάρος της διοίκησης και της γραφειοκρατίας που επιβαρύνει τους αγρότες, έχει αυξηθεί τα τελευταία χρόνια. Σύμφωνα με την Ευρωπαϊκή Επιτροπή, απλούστεροι κανόνες θα μπορούσαν να οδηγήσουν σε ετήσια εξοικονόμηση έως και 1,6 δισεκατομμυρίων ευρώ για τους αγρότες και άνω των 200 εκατομμυρίων ευρώ για τις χώρες της ΕΕ. Θα υπήρχε [περαιτέρω ευελιξία και λιγότερη διοικητική εργασία](#) για τους αγρότες που συμμορφώνονται με τους αγροτικούς κανόνες της ΕΕ.

Οι μικροκαλλιεργητές θα λάβουν περισσότερη υποστήριξη, μαζί με μια νέα [εφάπαξ πληρωμή](#) 75.000 ευρώ για την ανάπτυξη της επιχείρησής τους. Για να [επιταχυνθεί η υποστήριξη των αγροτών σε περίπτωση κρίσης](#), το Κοινοβούλιο προτείνει την προσθήκη των κρουσμάτων ζωικών ασθενειών στον κατάλογο των εκδηλώσεων για τις οποίες οι αγρότες θα λάβουν βοήθεια.

Οι κανόνες σχετικά με αυτό θα μπορούσαν να εγκριθούν έως τον Νοέμβριο του 2025.

Περισσότερες πληροφορίες

[Διαβάστε περισσότερα για την Κοινή Αγροτική Πολιτική της ΕΕ και τη μεταρρύθμισή της](#)

Περισσότερος χρόνος για τους παραγωγούς μπαταριών

Οι μπαταρίες αποτελούν βασικό συστατικό για σημαντικά προϊόντα όπως τα ηλεκτρικά αυτοκίνητα και η [ΕΕ έχει θεσπίσει κανόνες για να τα καταστήσει πιο βιώσιμα](#). Ωστόσο, οι παραγωγοί μπαταριών της ΕΕ χρειάζονται περισσότερο χρόνο για να προσαρμόσουν τις αλυσίδες εφοδιασμού τους.

Το Κοινοβούλιο [ενέκρινε κανόνες για την αναβολή κατά δύο χρόνια](#) - έως τον Αύγουστο του 2027 - της ημερομηνίας έναρξης των υποχρεώσεων δέουσας επιμέλειας.

Άμυνα

Αυτή η αλλαγή θα διευκολύνει και θα [ενισχύσει τις επενδύσεις](#) και τις συνθήκες στον τομέα της ασφάλειας και τη βιομηχανία της άμυνας, και θα [απλοποιήσει τις προμήθειες σε αυτούς τους τομείς](#).

Το Κοινοβούλιο και οι κυβερνήσεις της ΕΕ επεξεργάζονται τις θέσεις τους ενόψει των διαπραγματεύσεων για τη νομοθεσία.

Απλούστεροι και πιο διαφανείς κανόνες της ΕΕ για τα χημικά

Αυτές οι αλλαγές θα βελτιστοποιήσουν [τις αξιολογήσεις ασφάλειας των χημικών ουσιών σε ολόκληρη τη νομοθεσία της ΕΕ](#), καθιστώντας τα δεδομένα που σχετίζονται με τις χημικές ουσίες πιο προσβάσιμα και διαθέσιμα. Ένα κρίσιμο νέο εργαλείο θα είναι η δημιουργία μιας κοινής πλατφόρμας δεδομένων της ΕΕ, η οποία θα αυξήσει την πρόσβαση σε βασικές πληροφορίες για τη χημική ασφάλεια.

Οι ευρωβουλευτές θα ψηφίσουν στις 21 Οκτωβρίου για το εάν θα υιοθετήσουν τους επικαιροποιημένους κανόνες που συμφωνήθηκαν ανεπίσημα με τις κυβερνήσεις της ΕΕ.

Δείτε την Ανακοίνωση στην ιστοσελίδα του Ευρωπαϊκού Κοινοβουλίου:

<https://www.europarl.europa.eu/topics/el/article/20251007STO30768/pos-i-ee-aplopoiie-tous-kanones-gia-tis-epicheiriseis>

ΥΠΕΘΟ - ΑΑΔΕ:
Υποχρεωτική από 2/2/2026 η ηλεκτρονική τιμολόγηση
στις B2B συναλλαγές



ΕΛΛΗΝΙΚΗ ΔΗΜΟΚΡΑΤΙΑ



ΑΑΔΕ

Ανεξάρτητη Αρχή
Δημοσίων Εσόδων

Από 2/2/2026 ξεκινά η υποχρεωτική χρήση ηλεκτρονικής τιμολόγησης για συναλλαγές μεταξύ επιχειρήσεων (B2B), ενώ, παράλληλα, παρέχονται ισχυρά κίνητρα για την πρόωρη ένταξη των επιχειρήσεων στο νέο σύστημα.

Οι σχετικές ρυθμίσεις θεσπίζονται με σειρά αποφάσεων του Υφυπουργού Εθνικής Οικονομίας και Οικονομικών, Γιώργου Κώτσηρα και του Διοικητή της Ανεξάρτητης Αρχής Δημοσίων Εσόδων, Γιώργου Πιτσιλή.

Η υποχρέωση αφορά στην έκδοση ηλεκτρονικών τιμολογίων σε κάθε πώληση αγαθών και παροχή υπηρεσιών μεταξύ επιχειρήσεων στην Ελλάδα, καθώς και προς επιχειρήσεις τρίτων χωρών (εκτός ΕΕ). Για τις πωλήσεις σε επιχειρήσεις της Ευρωπαϊκής Ένωσης, η έκδοση ηλεκτρονικών τιμολογίων παραμένει προαιρετική. Εφόσον η αλλοδαπή επιχείρηση δεν αποδέχεται το ηλεκτρονικό τιμολόγιο, αυτό μπορεί να αποσταλεί με εναλλακτικό τρόπο.

Για τις συναλλαγές μεταξύ ημεδαπών επιχειρήσεων, η αποδοχή των ηλεκτρονικών τιμολογίων από τη λήπτρια επιχείρηση είναι υποχρεωτική. Αντίθετα, δεν υπάρχει υποχρέωση αποδοχής ηλεκτρονικού τιμολογίου από την ημεδαπή επιχείρηση στην περίπτωση συναλλαγών με επιχειρήσεις της αλλοδαπής (εντός ΕΕ ή τρίτων χωρών).

Κάθε επιχείρηση μπορεί να εκπληρώσει την υποχρέωση αυτή επιλέγοντας είτε:

- υπηρεσίες Παρόχου Ηλεκτρονικής Έκδοσης Στοιχείων,
- τη δωρεάν εφαρμογή της ΑΑΔΕ, timologio και τη δωρεάν εφαρμογή για κινητές συσκευές myDATAapp, οι οποίες προσφέρουν ισοδύναμη λύση και καλύπτουν, χωρίς κόστος, και τις περιπτώσεις έκδοσης ηλεκτρονικών τιμολογίων που αφορούν σε δημόσιες συμβάσεις.

Χρονοδιάγραμμα εφαρμογής

Η Κοινή Απόφαση του Υφυπουργού Εθνικής Οικονομίας και Οικονομικών, Γιώργου Κώτσηρα και του Διοικητή της Ανεξάρτητης Αρχής Δημοσίων Εσόδων, Γιώργου Πιτσιλή προβλέπει δύο περιόδους υλοποίησης, καθώς και μεταβατικό χρονικό διάστημα, ώστε οι επιχειρήσεις να προσαρμοστούν ομαλά στη νέα διαδικασία:

Α' Περίοδος - Μεγάλες επιχειρήσεις με ακαθάριστα έσοδα άνω του ενός εκατομμυρίου ευρώ (1.000.000 €) για το φορολογικό έτος 2023

- 2/2/2026 : Έναρξη υποχρεωτικής εφαρμογής
- 2/2 - 31/3/2026: Χρονικό διάστημα σταδιακής εφαρμογής της ηλεκτρονικής τιμολόγησης, με παράλληλη χρήση προγραμμάτων διαχείρισης επιχειρήσεων (εμπορικό / λογιστικό, ERP) ή της ειδικής φόρμας καταχώρησης.

Οι υπόχρεες επιχειρήσεις οφείλουν να υποβάλουν Δήλωση Έναρξης Ηλεκτρονικής Έκδοσης Στοιχείων ή Δήλωση Χρήσης της Εφαρμογής timologio και να ξεκινήσουν την έκδοση ηλεκτρονικών τιμολογίων εντός του συγκεκριμένου τριμήνου.

Β' Περίοδος - Λοιπές επιχειρήσεις

- 1/10: Έναρξη υποχρεωτικής εφαρμογής
- 1/10 - 31/12: Χρονικό διάστημα σταδιακής προσαρμογής.

Κίνητρα πρόωρης ένταξης

Με Απόφαση του Διοικητή ΑΑΔΕ, Γιώργου Πιτσιλή, όσες επιχειρήσεις επιλέξουν να εφαρμόσουν την ηλεκτρονική τιμολόγηση δύο μήνες νωρίτερα από την εκάστοτε προθεσμία, (δηλαδή έως 1/12/2025 για την πρώτη περίοδο και έως 3/8/2026 για τη δεύτερη περίοδο εφαρμογής της ηλεκτρονικής τιμολόγησης αντίστοιχα), απολαμβάνουν:

- **πλήρη και προσαυξημένη κατά 100% απόσβεση** της δαπάνης για τεχνικό εξοπλισμό και λογισμικό, στο έτος αγοράς,

- **100% προσαύξηση της δαπάνης** για παραγωγή, διαβίβαση και ηλεκτρονική αρχειοθέτηση ηλεκτρονικών τιμολογίων για τους πρώτους δώδεκα (12) μήνες έκδοσης.

Η εισαγωγή της υποχρεωτικής ηλεκτρονικής τιμολόγησης αποτελεί σταθμό στην προσπάθεια ψηφιοποίησης της οικονομίας και αναμένεται να προσφέρει σημαντικά οφέλη, όπως:

- **Μείωση της απώλειας ΦΠΑ** και περιορισμό της έκδοσης εικονικών φορολογικών στοιχείων.
- **Σημαντική διευκόλυνση των επιχειρήσεων** κατά την εκπλήρωση των δηλωτικών τους υποχρεώσεων, χάρη στην απλοποίηση της διαβίβασης δεδομένων στην ψηφιακή πλατφόρμα myDATA και την προσυμπλήρωση των δηλώσεων ΦΠΑ και του εντύπου Ε3.
- **Ενίσχυση της ανταγωνιστικότητας** των ελληνικών επιχειρήσεων και μείωση του διαχειριστικού κόστους (κόστος έκδοσης, αποστολής & αποθήκευσης τιμολογίων, μείωση απωλειών τιμολογίων, λάθη χειροκίνητης καταχώρισης, διενέξεις με αντισυμβαλλόμενους).

Για περισσότερες πληροφορίες οι ενδιαφερόμενοι μπορούν να απευθύνονται στην Εξυπηρέτηση Φορολογουμένων της ΑΑΔΕ, my1521:

- **Τηλεφωνικά** στο 1521, εργάσιμες ημέρες από 7.00 έως 20:00.
- **Ψηφιακά** στο [my1521](https://www.aade.gr/my1521), 24 ώρες το 24ωρο, 7 ημέρες την εβδομάδα.

Δείτε το Δελτίο Τύπου εδώ: <https://www.aade.gr/deltia-typou-anakoinoseis/deltio-typou-16092025>

Αρχή Προστασίας Δεδομένων - GDPR: Ψηφιακά εργαλεία υποστήριξης υποκειμένων και υπευθύνων επεξεργασίας δεδομένων και επαγγελματιών της προστασίας δεδομένων

Online Toolkits



Η [Αρχή Προστασίας Δεδομένων](https://www.dpa.gr/online-toolkits), στο πλαίσιο της συνεχούς υποστήριξης των υποκειμένων δεδομένων, υπευθύνων επεξεργασίας αλλά και των επαγγελματιών του τομέα της προστασίας δεδομένων, εγκαινιάζει τον ενιαίο χώρο των νέων ψηφιακών της εργαλείων, τα οποία είναι πλέον διαθέσιμα στην ιστοσελίδα της Αρχής <https://www.dpa.gr/online-toolkits>.

Τα ψηφιακά εργαλεία αυτά αποσκοπούν στη στοχευμένη ενημέρωση, καθοδήγηση και διευκόλυνση όλων των ενδιαφερομένων για την αποτελεσματική εφαρμογή της νομοθεσίας προστασίας προσωπικών δεδομένων.

- Ψηφιακός Βοηθός για την Υποβολή Καταγγελίας

Παρέχει καθοδήγηση για την ορθή υποβολή καταγγελίας, υποδεικνύοντας τα απαραίτητα στοιχεία που πρέπει να συγκεντρωθούν για την τεκμηρίωσή της.

- Ψηφιακός Βοηθός για την Άσκηση Δικαιωμάτων

Διευκολύνει την άσκηση των δικαιωμάτων των πολιτών απέναντι στους υπευθύνους επεξεργασίας, σε περίπτωση που προκύπτουν προβλήματα σχετικά με την επεξεργασία προσωπικών δεδομένων.

- Ψηφιακός Βοηθός Αξιολόγησης Περιστατικού Παραβίασης

Βοηθά τους υπευθύνους επεξεργασίας δεδομένων να αξιολογήσουν, μέσω ερωταπαντήσεων, εάν ένα περιστατικό συνιστά παραβίαση προσωπικών δεδομένων και αν απαιτείται η γνωστοποίησή του στην Αρχή.

- byDesign - Ψηφιακός Βοηθός Συμμόρφωσης ΜμΕ

Διευκολύνει τη συμμόρφωση των μικρομεσαίων επιχειρήσεων με τον Γενικό Κανονισμό Προστασίας Δεδομένων (ΓΚΠΔ). Μια μικρομεσαία επιχείρηση μπορεί να σχεδιάσει τη συμμόρφωσή της με τον ΓΚΠΔ μέσω 10 ερωτήσεων.

- byDefault - ColLab - Χώρος DPO & Επαγγελματιών Προστασίας Δεδομένων

Προσφέρει έναν ψηφιακό χώρο για την ανταλλαγή εξειδικευμένης γνώσης και εμπειρίας στους επαγγελματίες του τομέα, μέσω συζητήσεων και μιας ψηφιακής βιβλιοθήκης με υποστηρικτικό υλικό.

- byDesign Guidance Documentation - Βασική Καθοδήγηση και Επεξήγηση Θεμάτων Προστασίας Δεδομένων

Το υλικό αυτό παρέχει ουσιαστική καθοδήγηση σχετικά με τις κρίσιμες απαιτήσεις του ΓΚΠΔ, προσφέροντας πρακτική βοήθεια για τη νόμιμη επεξεργασία προσωπικών δεδομένων και την υλοποίηση της αρχής της προστασίας των δεδομένων κατά τον σχεδιασμό προϊόντων και υπηρεσιών ΤΠΕ.

Ιστοσελίδα των εργαλείων: <https://www.dpa.gr/online-toolkits>.

«Πρώθηση της Ένταξης του Προσφυγικού Πληθυσμού στην Αγορά Εργασίας» Πρόγραμμα Αμειβόμενης Πρακτικής Άσκησης



Με τη χρηματοδότηση της Ευρωπαϊκής Ένωσης
NextGenerationEU



Ο Διεθνής Οργανισμός Μετανάστευσης (ΔΟΜ), σε συνεργασία με το Υπουργείο Μετανάστευσης και Ασύλου, υλοποιεί το έργο «*Πρώθηση της Ένταξης του Προσφυγικού Πληθυσμού στην Αγορά Εργασίας*», με χρηματοδότηση από το Ταμείο Ανάκαμψης και Ανθεκτικότητας (RRF).

Στο πλαίσιο του έργου, **καλούνται επιχειρήσεις και φορείς να συμμετάσχουν ως πάροχοι αμειβόμενων θέσεων πρακτικής άσκησης για ωφελούμενους/ες του προγράμματος στους εξής τομείς:**

- Γεωργικός
- Κατασκευαστικός / Τεχνικός
- Τουριστικός
- Τομέας ενίσχυσης της γυναικείας απασχόλησης (π.χ. μεταποίηση, μόδα, κλωστοϋφαντουργία, κομμωτική, αισθητική/μακιγιάζ).

Η πρακτική άσκηση έχει συνολική διάρκεια 270 ωρών.

☛ Όλοι οι συμμετέχοντες έχουν ολοκληρώσει 80 ώρες εκμάθησης ελληνικής γλώσσας, εκ των οποίων 20 ώρες εστιάζουν σε βασική επαγγελματική ορολογία, προσαρμοσμένη στον εκάστοτε παραγωγικό τομέα.

☛ Ο ΔΟΜ είναι υπεύθυνος για τη συλλογή και την επαλήθευση όλων των απαραίτητων εγγράφων των ωφελούμενων (π.χ. ΑΦΜ, ΑΜΑ, κλπ.), ώστε να διασφαλιστεί η άμεση και ομαλή υπογραφή της σύμβασης πρακτικής άσκησης με τον εκάστοτε πάροχο.

☛ Οι επιχειρήσεις δεν επιβαρύνονται με καμία διοικητική ή οργανωτική διαδικασία. Ο ΔΟΜ διαχειρίζεται πλήρως το σκέλος της επιλογής και προετοιμασίας των ωφελούμενων, ενώ παράλληλα ενημερώνει εγκαίρως τους παρόχους για τη διαθεσιμότητα των υποψηφίων ανά τομέα. Την αποζημίωση της πρακτικής άσκησης θα τη λάβουν οι ασκούμενοι, χωρίς οι επιχειρήσεις να εμπλέκονται στη

διαδικασία, με τη μοναδική υποχρέωση να τηρείται και να ενημερώνεται σωστά και καθημερινά το βιβλίο πρακτικής άσκησης. Η άσκηση θα είναι 5ήμερη, 6-8 ώρες ημερησίως, εκτός Κυριακής και αργιών.

Λεπτομέρειες θα βρουν οι ενδιαφερόμενες επιχειρήσεις στην Κοινή Υπουργική Απόφαση που δημοσιεύτηκε στο [Φ.Ε.Κ. Β' 4553/2025](#), η οποία καθορίζει τους όρους και τις προϋποθέσεις που αφορούν στην υλοποίηση του Τομέα της Πρακτικής Άσκησης για την ένταξη των προσφύγων στην αγορά εργασίας. Ειδικότερα προσδιορίζονται τα κριτήρια επιλογής εργοδοτών και ωφελούμενων, οι όροι υλοποίησης της πρακτικής άσκησης, η καταβολή αποζημίωσης και ασφαλιστικών εισφορών των ωφελούμενων καθώς και το ανώτατο όριο θέσεων πρακτικής άσκησης ανά εργοδότη.

Παρακάτω οι Περιφερειακές Ενότητες που καλύπτει το πρόγραμμα:

ΜΕΡΟΣ 1 - Περιφέρεια Αττικής
ΜΕΡΟΣ 2 - Στερεά Ελλάδα
ΜΕΡΟΣ 3 - Κεντρική Μακεδονία
ΜΕΡΟΣ 4 - Ανατολική Μακεδονία και Θράκη
ΜΕΡΟΣ 5 - Ήπειρος
ΜΕΡΟΣ 6 - Πελοπόννησος
ΜΕΡΟΣ 7 - Θεσσαλία
ΜΕΡΟΣ 8 - Δυτική Ελλάδα
ΜΕΡΟΣ 9 - Δυτική Μακεδονία

✈ Προθεσμία υποβολής αιτήσεων: **Πέμπτη, 15 Ιανουαρίου 2026, ώρα 14:00**

📍 Άμεσος σύνδεσμος υποβολής αίτησης: <https://greece.iom.int/do-business-us-procurement>
DESCRIPTION: **3000013373 _REOI.TraineeshipIII.2025**

Η Ομάδα του Προγράμματος RRF - Διεθνής Οργανισμός Μετανάστευσης (ΔΟΜ)
Τηλέφωνο Επικοινωνίας: +306937857310

Περισσότερες Πληροφορίες:
Διεθνής Οργανισμός Μετανάστευσης
Τηλ: +30 210 9919040
email: gspengos@iom.int

ΠΡΟΔΗΜΟΣΙΕΥΣΗ ΔΡΑΣΗΣ

«Νέα Ευκαιρία: Στήριξη ανέργων και μισθωτών για έναρξη επαγγελματικής δραστηριότητας στην Ήπειρο»

Προδημοσίευση πρόσκλησης υποβολής προτάσεων χρηματοδοτικής ενίσχυσης ανέργων και μισθωτών για την έναρξη επαγγελματικής δραστηριότητας στην Περιφέρεια Ηπείρου στο πλαίσιο του Προγράμματος Ήπειρος 2021 - 2027

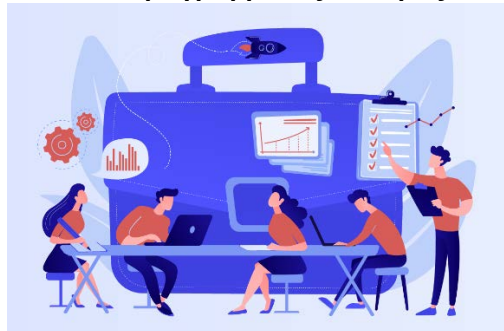

Η δράση «Νέα Ευκαιρία: Στήριξη ανέργων και μισθωτών για έναρξη επαγγελματικής δραστηριότητας στην Ήπειρο», χρηματοδοτείται από το Πρόγραμμα «Ήπειρος 2021-2027» και ειδικότερα στο πλαίσιο της Προτεραιότητας 4B «Ενίσχυση της κοινωνικής συνοχής και του ανθρώπινου δυναμικού», του ειδικού Στόχου ESO4.1 «Βελτίωση της πρόσβασης στην απασχόληση και μέτρα ενεργοποίησης για όλα τα άτομα που αναζητούν εργασία, συγκεκριμένα, τους νέους, ιδίως μέσω της υλοποίησης των εγγυήσεων για τη

νεολαία, τους μακροχρόνια ανέργους και τις μειονεκτούσες ομάδες στην αγορά εργασίας, και για τα οικονομικώς αδρανή άτομα, καθώς και μέσω της προώθησης της αυτοαπασχόλησης και της κοινωνικής οικονομίας».

Βασικά στοιχεία:

1. Η συνολική δημόσια δαπάνη των δράσεων, ανέρχεται σε 3.500.000€. Συγχρηματοδοτείται από το Ευρωπαϊκό Κοινωνικό Ταμείο + (ΕΚΤ+) της Ευρωπαϊκής Ένωσης και από Εθνικούς Πόρους, σύμφωνα με τον Καν. (ΕΕ) 2023/2831 (de minimis) της Επιτροπής σχετικά με την εφαρμογή των άρθρων 107 και 108 της Συνθήκης για τη λειτουργία της Ευρωπαϊκής Ένωσης στις ενισχύσεις ήσσονος σημασίας.
2. Βασικός στόχος της δράσης είναι **υποστήριξη ανέργων και μισθωτών σε οικονομική και εργασιακή επισφάλεια, ηλικίας έως 55 ετών, για την έναρξη επαγγελματικής δραστηριότητας**, κατά προτίμηση συναφούς με την ειδικότητά τους, ως αυτοαπασχολούμενοι ή ελεύθεροι επαγγελματίες.
3. Η πρόσκληση αφορά δύο διακριτές υποδράσεις:
 - **Υποδράση 1: Δημιουργία νέων επιχειρήσεων στο πλαίσιο υλοποίησης της Στρατηγικής ΟΧΕ**
Η υποδράση συμβάλει στην ΟΧΕ «Διαδρομή στα Αρχαία Θέατρα, στη Φύση και στον Πολιτισμό στην Ήπειρο». Αφορά αποκλειστικά τις περιοχές:
 - Βόρεια Πίνδος: Δήμος Κόνιτσας
 - Νότια Πίνδος: Δήμοι Βόρειων Τζουμέρκων και Κεντρικών Τζουμέρκων
 - Περιοχή Σουλίου - Αχέροντα: Δημοτικές Ενότητες Σουλίου και Αχέροντα του Δήμου Σουλίου
 - **Υποδράση 2: Δημιουργία νέων επιχειρήσεων στο πλαίσιο της περιφερειακής διάστασης της ΕΣΣΕ**
Η υποδράση επικεντρώνεται στους Τομείς της περιφερειακής διάστασης της Εθνικής Στρατηγικής Έξυπνης Εξειδίκευσης 2021- 2027 (ΕΣΣΕ), οι οποίες είναι:
 - Υλικά - Κατασκευές και Βιομηχανία
 - Τουρισμός - Πολιτισμός - Δημιουργικές Βιομηχανίες
 - Αγροδιατροφική Αλυσίδα
 - Περιβάλλον - Κυκλική Οικονομία
 - Βιοεπιστήμες - Υγεία και Φάρμακα
 - Αειφόρος Ενέργεια
 - Ψηφιακές Τεχνολογίες
4. **Δικαιούχοι**, που δύνανται να τύχουν δημόσιας χρηματοδότησης στο πλαίσιο της παρούσας δράσης, είναι νομικά πρόσωπα ή επιτηδευματίες, δηλαδή κάθε οντότητα, ανεξάρτητα από τη νομική της μορφή, που ασκεί οικονομική δραστηριότητα, ενώ **Ωφελούμενοι** είναι τα φυσικά πρόσωπα που συμμετέχουν στην δράση ως αυτοαπασχολούμενοι ή ελεύθεροι επαγγελματίες. Επισημαίνεται ότι επιτρέπεται η **σύσταση συνεργαζόμενων σχημάτων (εταιρειών)** στις οποίες θα συμμετέχουν περισσότεροι του ενός ωφελούμενοι.
5. **Οι Ωφελούμενοι οφείλουν:**
 - Κατά την ημερομηνία υποβολής της αίτησης είναι είτε άνεργοι (εγγεγραμμένοι στο Μητρώο ανέργων της ΔΥΠΑ) είτε μισθωτοί (πλήρους ή μερικής ή εποχιακής απασχόλησης).
 - Να συμμετέχουν στην δράση ως αυτοαπασχολούμενοι ή ελεύθεροι επαγγελματίες, δηλαδή υποχρεούνται να μην έχουν εξαρτημένη σχέση εργασίας με κάποιον εργοδότη (πχ σύμβαση εργασίας πλήρους ή μερικής απασχόλησης αορίστου χρόνου, σύμβαση εργασίας ορισμένου χρόνου) και να απασχολούνται αποκλειστικά στην χρηματοδοτούμενη οντότητα καθόλη την διάρκεια υλοποίησης του επενδυτικού σχεδίου.
 - Το εισόδημα για το φορολογικό έτος 2024 να μην υπερβαίνει, ανάλογα με την οικογενειακή τους κατάσταση, τις 22.000€ για το ατομικό εισόδημα ή τις 35.000€ για το οικογενειακό εισόδημα.
 - Η ηλικία κατά την ημερομηνία υποβολής της πρότασης να μην ξεπερνάει το 55 έτος.
 - Οι άντρες Ωφελούμενοι να έχουν εκπληρώσει ή νόμιμα απαλλαγεί από τις στρατιωτικές τους υποχρεώσεις.
 - Να συμμετέχουν μόνο σε μία υπό σύσταση επιχείρηση και στην υποβολή για χρηματοδότηση μόνο μιας πρότασης
 - Μόνο για την Υποδράση 2 (επιχειρήσεις στο πλαίσιο της περιφερειακής διάστασης της ΕΣΣΕ) να διαθέτουν τουλάχιστον πτυχίο επαγγελματικής ειδικότητας, εκπαίδευσης και κατάρτισης επιπέδου 5 (χορηγείται στους αποφοίτους της τάξης μαθητείας των ΕΠΑ.Λ.) μετά από πιστοποίηση και ο τίτλος σπουδών/εκπαίδευσης να είναι συναφής με τη δραστηριότητα (ΚΑΔ) της υπο σύσταση επιχείρησης. Στην περίπτωση συνεργαζόμενων σχημάτων η προϋπόθεση πρέπει να ισχύει για τουλάχιστον έναν από τους ωφελούμενους.

6. Οι Δικαιούχοι οφείλουν:

- Τα νομικά πρόσωπα να είναι υπό σύσταση επιχείρηση. Ως υπό σύσταση νοούνται οι επιχειρήσεις οι οποίες θα συσταθούν από τους ωφελούμενους της δράσης για την έναρξη άσκησης επαγγελματικής δραστηριότητας και θα ξεκινήσουν τη δραστηριότητά τους μετά την ημερομηνία οριστικής υποβολής της αίτησής τους στην δράση.
- Στα συνεργαζόμενα σχήματα όλοι οι εταίροι να είναι ωφελούμενοι της δράσης, κάθε εταίρος να συμμετέχει στην επιχείρηση με εταιρικά μερίδια τουλάχιστον 30% και να διαθέτουν σχέδιο καταστατικού υπογεγραμμένο από όλους.
- Να κάνουν έναρξη επιχειρηματικής δραστηριότητας σε μια μόνο επαγγελματική εγκατάσταση εντός της Περιφέρειας Ηπείρου και εντός της επιλέξιμης περιοχής για την Υποδράση 1 (μια έδρα επιχειρηματικής εγκατάστασης, χωρίς υποκαταστήματα).
- Να κάνουν έναρξη επιχειρηματικής δραστηριότητας σε αυτοτελή επαγγελματικό χώρο και να μη συστεγαστούν με άλλη επιχείρηση. Επισημαίνεται ότι επιτρέπεται η εγκατάσταση της επιχείρησης σε οργανωμένους χώρους φιλοξενίας επιχειρήσεων.

7. Ο επιχορηγούμενος προϋπολογισμός κάθε επενδυτικής πρότασης δυνητικού δικαιούχου ενίσχυσης μπορεί να κυμαίνεται από 10.000€ έως 50.000€ ή 60.000€ σε περίπτωση συνεργαζόμενων σχημάτων.

8. Οι παρεχόμενες ενισχύσεις δίνονται με τη μορφή επιχορήγησης. Το ποσοστό ενίσχυσης, βάσει του οποίου προσδιορίζεται ο επιχορηγούμενος προϋπολογισμός της πράξης θα κυμαίνεται από 70% - 90% και θα προκύπτει από τις επιλέξιμες δαπάνες κάθε επενδυτικού σχεδίου. Ο Φόρος Προστιθέμενης Αξίας (ΦΠΑ) είναι επιλέξιμη δαπάνη, εφόσον ο ωφελούμενος δεν έχει δικαίωμα έκπτωσης του ΦΠΑ σύμφωνα με τις διατάξεις του κώδικα ΦΠΑ, όπως εκάστοτε ισχύει.

9. Οι επιλέξιμες δαπάνες είναι οι εξής:

- Δαπάνες προσωπικού
- Δαπάνες Εξοπλισμού, Μεταφορικών Μέσων & Οργάνων
- Δαπάνες για Κτήρια, Γήπεδα, Εγκαταστάσεις & Περιβάλλοντα Χώρο
- Δαπάνες για Παροχή Υπηρεσιών
- Λειτουργικές Δαπάνες
- Δαπάνες Λογισμικού
- Δαπάνες Προβολής, Προώθησης & Δικτύωσης
- Έμμεσες Δαπάνες: 7% επί των επιλέξιμων άμεσων δαπανών του επενδυτικού σχεδίου.

10. Ως ημερομηνία έναρξης επιλεξιμότητας δαπανών ορίζεται η ημερομηνία δημοσίευσης της πρόσκλησης.

11. Η συνολική μέγιστη Δημόσια Δαπάνη της Πρόσκλησης ανέρχεται σε 3.500.000€. Η ΔΑ, εκτιμώντας κατά περίπτωση τις υποβολές των επενδυτικών σχεδίων, δύναται να εντάξει πράξεις έως το 150% του ύψους της συνολικής συγχρηματοδοτούμενης δημόσιας δαπάνης που τίθεται στην παρούσα Πρόσκληση.:

Δράση	Δημόσια Δαπάνη (€)
Υποδράση 1: Δημιουργία νέων επιχειρήσεων στο πλαίσιο υλοποίησης της Στρατηγικής ΟΧΕ	500.000€
Υποδράση 2: Δημιουργία νέων επιχειρήσεων στο πλαίσιο της περιφερειακής διάστασης της ΕΣΣΕ	3.000.000€

12. Η χρονική διάρκεια υλοποίησης των έργων είναι έως δεκαοκτώ (18) μήνες, ενώ η χρηματοδότηση των θέσεων εργασίας, ενοικίων επαγγελματικού χώρου, χρηματοδοτικής μίσθωσης οχημάτων αφορά διάστημα έως δώδεκα (12) μήνες.

13. Η αξιολόγηση των αιτήσεων χρηματοδότησης είναι «συγκριτική» μεταξύ όλων των αιτήσεων που υποβάλλονται, στα χρονικά περιθώρια που ορίζονται στην παρούσα πρόσκληση, για κάθε υποδράση ξεχωριστά.

14. Η παρούσα δράση υλοποιείται από την Ειδική Υπηρεσία Διαχείρισης Προγράμματος Ήπειρος και τον Ενδιάμεσο Φορέα Επιχειρησιακού Προγράμματος Ανταγωνιστικότητα & Επιχειρηματικότητα (ΕΦΕΠΑΕ) / Διαχειριστική Ευρωπαϊκών Προγραμμάτων Δυτικής Ελλάδος - Πελοποννήσου - Ηπείρου & Ιονίων Νήσων (ΔΙΑΧΕΙΡΙΣΤΙΚΗ).

15. Η περίοδος υποβολών των αιτήσεων χρηματοδότησης θα οριστεί στην Απόφαση της Αναλυτικής Πρόσκλησης. Η Προδημοσίευση της της Δράσης, θα αναρτηθεί στις ιστοσελίδες της ΕΥΔ του Προγράμματος Ήπειρος <https://www.espa-epirus.gr/> και του ΕΦΕΠΑΕ (www.efepae.gr)

16. Πληροφορίες για την Προδημοσίευση ή/και προτάσεις όσον αφορά τη διαμόρφωση της Αναλυτικής Πρόσκλησης αποστέλλονται στο e-mail επικοινωνίας: infoipiros@mou.gr

Με την παρούσα Προδημοσίευση ουδεμία έννομη δέσμευση απορρέει ως προς την τελική Πρόσκληση της Δράσης και η ΕΥΔ Προγράμματος Ήπειρος διατηρεί αναφαίρετο το δικαίωμα να τροποποιήσει του όρους που αναφέρονται στην παρούσα.

Access2Markets

Εξαγωγές από την ΕΕ – εισαγωγές στην ΕΕ όλα όσα πρέπει να γνωρίζετε



Access2Markets

Η Πύλη της ΕΕ για πληροφορίες σχετικά με το εμπόριο

[trade.ec.europa.eu/
access-to-markets](https://trade.ec.europa.eu/access-to-markets)

Η πύλη Access2Markets σας δίνει τη δυνατότητα να αποκτήσετε τις πληροφορίες που χρειάζεστε όταν συναλλάσσετε με τρίτες χώρες, π.χ. σχετικά με δασμούς, φόρους, τελωνειακά καθεστώτα, διατυπώσεις και απαιτήσεις, κανόνες καταγωγής, μέτρα για τις εξαγωγές, στατιστικές, εμπορικούς φραγμούς και πολλά άλλα. Σας επιτρέπει επίσης να έχετε πρόσβαση σε βασικές πληροφορίες που απαιτούνται για τις συναλλαγές στον τομέα των υπηρεσιών, καθώς και για τις επενδύσεις και τις δημόσιες συμβάσεις σε τρίτες χώρες. Μπορείτε επίσης να μάθετε για τις εμπορικές συμφωνίες της ΕΕ, τον τρόπο με τον οποίο μπορείτε να επωφεληθείτε από αυτές, καθώς και να διαβάσετε ιστορίες σχετικά με επιτυχημένες εταιρείες που τις χρησιμοποιούν. Η πύλη Access2Markets είναι εδώ για να βοηθήσει εσάς και την επιχείρησή σας στις εισαγωγές και εξαγωγές.

[Συνδεθείτε στην πύλη Access2Markets](#)



Access2Markets

Περισσότερες πληροφορίες:



[Enterprise Europe Network-Hellas Επιμελητηρίου Ιωαννίνων:](#)
κα Άννα Ζέρβα, τηλ.: 26510.76589,
email: enterprise-europe@cci-ioannina.gr

Ενημέρωση G.D.P.R.

Αγαπητά Μέλη και Συνεργάτες,
Από 25 Μαΐου 2018 εφαρμόζεται ο Γενικός Κανονισμός για την Προστασία των Προσωπικών Δεδομένων

(GDPR).

Στο πλαίσιο του Κανονισμού, το Επιμελητήριο Ιωαννίνων ως υπεύθυνος επεξεργασίας, διαμόρφωσε πολιτική προστασίας, ώστε να εγγυηθεί την τήρηση του νέου θεσμικού πλαισίου και την δυνατότητα άσκησης των δικαιωμάτων που πηγάζουν από την κείμενη νομοθεσία από τα υποκείμενα των δεδομένων. Παρακαλούμε ανατρέξτε στην πολιτική προστασίας δεδομένων προσωπικού χαρακτήρα που είναι αναρτημένη στην Ιστοσελίδα του Επιμελητηρίου ([Πολιτική Προστασίας Προσωπικών Δεδομένων](#))

Εάν ΔΕΝ ΕΠΙΘΥΜΕΙΤΕ να χρησιμοποιούμε τα στοιχεία επικοινωνίας που μας έχετε δώσει, για να σας ενημερώνουμε για τις δράσεις της υπηρεσίας, παρακαλούμε να συμπληρώσετε το έντυπο Ανάκλησης - Συγκατάθεσης.

Παρακαλούμε αποστείλετε συμπληρωμένο το έντυπο ανάκλησης συγκατάθεσης στην ηλεκτρονική διεύθυνση no-gdpr@cci-ioannina.gr



ΕΠΙΜΕΛΗΤΗΡΙΟ ΙΩΑΝΝΙΝΩΝ
Ν.Π.Δ.Δ.
από το 1919
CHAMBER OF IOANNINA