



ΕΠΙΜΕΛΗΤΗΡΙΟ ΙΩΑΝΝΙΝΩΝ

NEWSletter

τεύχος 6 ▣ 27 Φεβρουαρίου 2026

**Προσωρινή αναστολή λειτουργίας
Υπηρεσιών ΥΜΣ και Μητρώου ΑΑΔΕ
λόγω μετάβασης σε νέους ΚΑΔ**



Γενικό Εμπορικό Μητρώο (Γ.Ε.ΜΗ.) - Υπηρεσίες μιας Στάσης (Υ.Μ.Σ.)

Το Επιμελητήριο Ιωαννίνων ενημερώνει τις Επιχειρήσεις - Μέλη του ότι, σύμφωνα με τις σχετικές ανακοινώσεις των αρμόδιων Φορέων, στο πλαίσιο εφαρμογής της νέας ευρωπαϊκής ταξινόμησης Κωδικών Αριθμών Δραστηριότητας (ΚΑΔ), θα πραγματοποιηθεί **προσωρινή αναστολή λειτουργίας** των ψηφιακών υπηρεσιών της **Υπηρεσίας Μιας Στάσης (ΥΜΣ)** και του **Μητρώου ΑΑΔΕ**.

Η αναστολή θα ισχύσει **από 1 έως 10 Μαρτίου 2026**, προκειμένου να ολοκληρωθεί η τεχνική προσαρμογή των πληροφοριακών συστημάτων και η αντιστοίχιση παλαιών με τους νέους ΚΑΔ.

Κατά το παραπάνω διάστημα δεν θα είναι δυνατή η διεκπεραίωση ηλεκτρονικών διαδικασιών που αφορούν:

- Ενάρξεις νέων επιχειρήσεων
- Μεταβολές στοιχείων επιχειρήσεων
- Διακοπές εργασιών επιχειρήσεων
- Μεταβολές προσωπικών στοιχείων
- Μεταβολές διευθύνσεις κατοικιών

Υποθέσεις που βρίσκονται ήδη σε εξέλιξη ενδέχεται να απαιτήσουν επικαιροποίηση μετά την επαναλειτουργία των συστημάτων.

Προτρέπειμε τις Επιχειρήσεις-Μέλη μας να προγραμματίσουν έγκαιρα τις σχετικές ενέργειές τους.

Για περισσότερες πληροφορίες πατήστε [εδώ](#).

ΠΡΟΣΤΙΜΑ ΚΑΙ ΔΙΟΙΚΗΤΙΚΕΣ ΚΥΡΩΣΕΙΣ
στο Γενικό Εμπορικό Μητρώο
(ΓΕΜΗ)



Δημοσιεύτηκε στο Φύλλο της Εφημερίδας της Κυβέρνησης η υπ.΄ αρ. 46982/2025 κοινή υπουργική απόφαση με θέμα: «Καθορισμός κριτηρίων επιβολής και ύψους των διοικητικών κυρώσεων του άρθρου 50 του ν. 4919/2022 στους μη συνεπείς υπόχρεους εγγραφής στο Γενικό Εμπορικό Μητρώο (Γ.Ε.ΜΗ.) και λοιπά σχετικά θέματα» (Β΄ 3542/08-07-2025), σύμφωνα με την οποία από την 1^η Ιανουαρίου 2026 θα επιβάλλονται διοικητικές κυρώσεις (πρόστιμα) στους μη συνεπείς υπόχρεους εγγραφής στο Γ.Ε.ΜΗ. που δεν κάνουν ορθή εφαρμογή των κανόνων και των υποχρεώσεων δημοσίευσης πράξεων και στοιχείων στο Γ.Ε.ΜΗ..

Η ορθή και έγκαιρη ενημέρωση του Γ.Ε.ΜΗ. αποτελεί υποχρέωση υψίστης σημασίας για την επιχειρηματικότητα στη χώρα, καθώς πέραν της διασφάλισης της νόμιμης λειτουργίας των ίδιων των επιχειρήσεων και της ενημέρωσης όλων των ενδιαφερομένων (πιστωτών, προμηθευτών, πελατών, καταναλωτών, εργαζομένων, μετόχων κ.α.), το Γ.Ε.ΜΗ. διασυνδέεται με πλήθος εθνικών και ευρωπαϊκών πληροφοριακών συστημάτων και αποστέλλει κρίσιμες πληροφορίες σε άλλα Μητρώα, οι οποίες επιβάλλεται να είναι ορθές, σύννομες και επικαιροποιημένες.

Ο Υπουργός Ανάπτυξης έδωσε χρόνο προσαρμογής στις επιχειρήσεις προσκαλώντας τις να συνεργαστούν με όλες τις Υπηρεσίες Γ.Ε.ΜΗ. των Επιμελητηρίων, έως και τις 31-12-2025, προκειμένου να πραγματοποιήσουν όλες τις εκκρεμείς δημοσιεύσεις και να κάνουν τις απαιτούμενες διορθώσεις, χωρίς να τους επιβληθεί καμία διοικητική κύρωση. Συγκεκριμένα, σύμφωνα με την υπουργική απόφαση και την παράταση που δόθηκε ως τις 31 Ιανουαρίου 2026 οι υπόχρεοι εγγραφής στο Γ.Ε.ΜΗ., χωρίς να τους επιβληθεί οποιαδήποτε διοικητική κύρωση, δύναντο:

- α) να προβούν στην εγγραφή τους στο Γ.Ε.ΜΗ., εφόσον σύμφωνα με το άρθρο 16 του ν. 4919/2022 ανήκουν στους υπόχρεους εγγραφής και δεν το έχουν πράξει έως σήμερα,
- β) να προβούν σε κάθε καταχώριση που εκκρεμεί, η παράλειψη της οποίας επιφέρει την επιβολή προστίμου,
- γ) να προβούν στις καταχωρίσεις για την παράλειψη των οποίων έχουν μπει σε αναστολή καταχώρισης,
- δ) να αιτηθούν στην αρμόδια Υ.Γ.Ε.ΜΗ. τη διόρθωση λαθών που έκαναν με δική τους υπαιτιότητα κατά τη σύσταση της εταιρείας τους μέσω της ηλεκτρονικής Υπηρεσίας μιας Στάσης ή στις αυτοματοποιημένες καταχωρίσεις ή κατά την αυτόματη δέσμευση επωνυμίας και/ή διακριτικού τίτλου ή κατά την υποβολή αιτήσεων για την καταχώριση πράξεων του άρθρου 25 του ν. 4919/2022.
- ε) να ανταποκριθούν στις προσκλήσεις που θα λάβουν είτε μέσω αυτοματοποιημένων μηνυμάτων είτε από τις αρμόδιες Υ.Γ.Ε.ΜΗ..

Η επιβολή προστίμων ετέθη τελικά σε εφαρμογή από την 01-02-2026 και το ύψος τους κυμαίνεται ανάλογα με την βαρύτητα της παράβασης από 100 - 100.000 ευρώ.

Λόγοι επιβολής προστίμου αποτελούν:

- η παράλειψη ή η εκπρόθεσμη ή η μη σύννομη ή μη ορθή υποβολή αίτησης καταχώρισης στο Γ.Ε.ΜΗ.,
- η μη ορθή τήρηση των κανόνων κατά την ηλεκτρονική σύσταση εταιρείας μέσω της Υπηρεσίας Μιας Στάσης (Υ.Μ.Σ.),
- η μη τήρηση των κανόνων αυτόματης δέσμευσης επωνυμίας και διακριτικού τίτλου και
- η μη αναγραφή στοιχείων στα έγγραφα της εταιρείας.

Το Υπουργείο Ανάπτυξης και οι αρμόδιες Υπηρεσίες ΓΕΜΗ θα βρίσκονται σε συνεχή ενημέρωση, επικοινωνία και συνεργασία με τις επιχειρήσεις προκειμένου να αποφευχθεί οποιαδήποτε κύρωση σε βάρος τους.

**Δείτε την Κοινή Υπουργική Απόφαση
εδώ.**

ΠΡΟΕΙΔΟΠΟΙΗΣΗ
για παραπλανητικά μηνύματα
που εμφανίζονται ως δήθεν προερχόμενα



από το Γενικό Εμπορικό Μητρώο (ΓΕΜΗ)



Το Επιμελητήριο Ιωαννίνων και η Κεντρική Ένωση Επιμελητηρίων Ελλάδος ενημερώνουν:

Έχει παρατηρηθεί, το τελευταίο διάστημα, η αποστολή **παραπλανητικών ηλεκτρονικών μηνυμάτων (email)** τα οποία φέρονται να προέρχονται από το Γενικό Εμπορικό Μητρώο (ΓΕΜΗ) και ενημερώνουν τους παραλήπτες ότι για να ολοκληρωθεί η καταχώρισή τους απαιτείται η καταβολή τέλους μέσω **συνδέσμου πληρωμής**. Τα μηνύματα αυτά περιέχουν απειλητικές διατυπώσεις, όπως η ενδεχόμενη διαγραφή της επιχείρησης από το μητρώο σε περίπτωση μη πληρωμής.

Συγκεκριμένα, επιχειρήσεις-μέλη λαμβάνουν email με τα οποία τους ζητείται η καταβολή ποσού περίπου πενήντα (50) ευρώ, εντός επτά (7) ημερών, για την «καταχώριση» ή «εγγραφή» τους σε κάποιο δήθεν «Μητρώο».

Τα συγκεκριμένα email **δεν προέρχονται από το ΓΕΜΗ** και αποτελούν απόπειρες εξαπάτησης (phishing).

Πώς να προστατευθείτε:

- Μην απαντάτε σε τέτοιου είδους μηνύματα.
- Μην κάνετε κλικ στους συνδέσμους που περιέχουν και μην καταχωρείτε προσωπικά ή οικονομικά στοιχεία.
- Ελέγχετε πάντα ό,τι βρίσκεστε στον επίσημο διαδικτυακό τόπο του ΓΕΜΗ πριν από οποιαδήποτε ενέργεια.
- Οι μοναδικοί επίσημοι ιστότοποι του ΓΕΜΗ είναι:
 - <https://www.businessportal.gr>
 - <https://eyms.businessportal.gr>
 - <https://publicity.businessportal.gr/>
 - <https://www.businessregistry.gr>
- Το ΓΕΜΗ δεν αποστέλλει email με συνδέσμους πληρωμής, ούτε απειλεί με διαγραφή επιχειρήσεων.
- Η εγγραφή των επιχειρήσεων στο ΓΕΜΗ γίνεται αυτόματα μέσω της Υπηρεσίας Μιας Στάσης (ΥΜΣ) και δεν απαιτείται καμία πρόσθετη πληρωμή για την ολοκλήρωσή της, εκτός από την πληρωμή του Γραμματίου Κόστους Σύστασης, η οποία πραγματοποιείται από το σύστημα της ΥΜΣ και γίνεται πριν την εγγραφή στο ΓΕΜΗ και την απόδοση ΑΦΜ.

Ενδείξεις παραπλανητικών σελίδων ή μηνυμάτων

- Αναφορές σε «ΕΠΕΙΓΟΝ» ή απειλές για κυρώσεις.
- Αναδυόμενα παράθυρα τα οποία ζητούν στοιχεία.
- Λάθη στη γλώσσα ή στον σχεδιασμό της σελίδας.
- Ύποπτα URLτα οποία δεν αντιστοιχούν στους παραπάνω επίσημους ιστότοπους του ΓΕΜΗ.

Αν υπάρχει και η παραμικρή αμφιβολία, καθώς και για έγκυρη και ασφαλή ενημέρωση, οι επιχειρήσεις θα πρέπει να **επικοινωνούν απευθείας** με την **Υπηρεσία Γ.Ε.ΜΗ. του Επιμελητηρίου Ιωαννίνων** και να **προωθούν κάθε σχετικό ύποπτο μήνυμα** στο: info@cci-ioannina.gr, elntali@cci-ioannina.gr. Τηλέφωνα επικοινωνίας: 26510 22389, 26510 26387.

Νέα κατηγορία εταιρείας μεταξύ ΜΜΕ και μεγάλων επιχειρήσεων

Απλουστευμένοι κανόνες για μικρές «mid-cap» εταιρείες



Θέματα

Ευρωπαϊκό Κοινοβούλιο

Το ΕΚ προτείνει όρια 1.000 εργαζομένων, 200 εκατ. ευρώ κύκλο εργασιών ή 172 εκατ. ευρώ συνολικά περιουσιακά στοιχεία για τον ορισμό των small mid-caps.

Οι νέοι νόμοι αποσκοπούν στην ενίσχυση της ανταγωνιστικότητας των λεγόμενων μικρών «mid-cap» (SMC) επιχειρήσεων της ΕΕ, καθώς αναπτύσσονται και υπερβαίνουν το καθεστώς των ΜΜΕ, μέσω στοχευμένων μέτρων.

Την Τετάρτη, τρεις επιτροπές του ΕΚ ψήφισαν υπέρ προτάσεων που εισάγουν την έννοια των μικρών επιχειρήσεων μεσαίας κεφαλαιοποίησης (SMCs) και επεκτείνουν σε αυτές διάφορες εξαιρέσεις που μέχρι σήμερα ίσχυαν για τις μικρομεσαίες επιχειρήσεις (ΜΜΕ). Στόχος είναι να αποφευχθούν απότομες μεταβάσεις, όπου οι υποχρεώσεις μιας εταιρείας αυξάνονται δραστικά όταν υπερβαίνει τα όρια των ΜΜΕ.

Οι ευρωβουλευτές επιθυμούν οι SMCs να ορίζονται ως εταιρείες με λιγότερους από 1.000 εργαζομένους και είτε έως 200 εκατ. ευρώ κύκλο εργασιών είτε έως 172 εκατ. ευρώ σε συνολικά περιουσιακά στοιχεία (η Επιτροπή είχε προτείνει 750 εργαζομένους, 150 εκατ. ευρώ κύκλο εργασιών και 129 εκατ. ευρώ σε συνολικά περιουσιακά στοιχεία). Παράλληλα, το Κοινοβούλιο θέλει να διασφαλίσει ότι η στήριξη προς τις ΜΜΕ δεν θα αποδυναμωθεί, ότι η ευρωπαϊκή στήριξη θα ακολουθεί την αρχή «προτεραιότητα στις μικρές επιχειρήσεις» και ότι τα όρια θα επανεξετάζονται κάθε πέντε χρόνια.

Ελαφρύτερες υποχρεώσεις τήρησης αρχείων για σκοπούς προστασίας δεδομένων

Σύμφωνα με τον νέο νόμο, οι υφιστάμενες εξαιρέσεις των ΜΜΕ από τις υποχρεώσεις τήρησης αρχείων βάσει του Γενικού Κανονισμού για την Προστασία Δεδομένων (ΓΚΠΔ) θα επεκταθούν και στις SMCs, όταν η επεξεργασία δεδομένων δεν θεωρείται υψηλού κινδύνου για τα δικαιώματα του υποκειμένου. Η εξαίρεση δεν θα εφαρμόζεται στην επεξεργασία ευαίσθητων δεδομένων, συμπεριλαμβανομένων βιομετρικών δεδομένων και δεδομένων σχετικά με εθνική καταγωγή, πολιτικές απόψεις, θρησκεία, υγεία ή ποινικές καταδίκες.

Καλύτερη πρόσβαση στις κεφαλαιαγορές

Ο νέος ορισμός των SMCs στην Οδηγία για τις Αγορές Χρηματοπιστωτικών Μέσων (MiFID) θα μειώσει τα διοικητικά βάρη. Θα επιτρέψει στις εταιρείες αυτές (SMCs) να έχουν πρόσβαση σε αγορές ανάπτυξης ΜΜΕ και να επωφελούνται από απλουστευμένους κανόνες δημοσιοποίησης ενημερωτικού δελτίου, σύμφωνα με τον επικαιροποιημένο Κανονισμό για το Ενημερωτικό Δελτίο. Αυτό θα διευκολύνει τις SMCs να αντλούν κεφάλαια από τις κεφαλαιαγορές.

Μια Αγορά Ανάπτυξης ΜΜΕ είναι ένας ειδικός τύπος πολυμερούς μηχανισμού διαπραγμάτευσης που δημιουργήθηκε για να βοηθήσει τις μικρομεσαίες επιχειρήσεις (ΜΜΕ) να έχουν πρόσβαση σε δημόσια χρηματοδότηση, με κανόνες προσαρμοσμένους σε μικρότερες εταιρείες.

Μέτρα απλούστευσης για μπαταρίες και φθοριούχα αέρια

Σύμφωνα με τον Κανονισμό για τις Μπαταρίες, οι ΜΜΕ εξαιρούνται από ορισμένες υποχρεώσεις σχετικά με τις πολιτικές δέουσας επιμέλειας για τις μπαταρίες. Για τη μείωση του διοικητικού φόρτου, οι ευρωβουλευτές επιθυμούν η απαίτηση για τους οικονομικούς φορείς να επανεξετάζουν, να επικαιροποιούν και να δημοσιοποιούν την πολιτική δέουσας επιμέλειας να επεκταθεί και στις SMCs και να εφαρμόζεται κάθε πέντε χρόνια ή συχνότερα εάν επέλθει σημαντική αλλαγή (αντί κάθε τρία χρόνια, όπως στην αρχική πρόταση της Επιτροπής).

Όλοι οι εισαγωγείς και εξαγωγείς προϊόντων και εξοπλισμού που περιέχουν φθοριούχα αέρια (F-gases) υποχρεούνται να εγγράφονται στην Πύλη F-gas βάσει του Κανονισμού της ΕΕ για τα φθοριούχα αέρια, γεγονός που καθιστά το βάρος αυτό δυσανάλογο ιδίως για τις ΜΜΕ και τις SMCs. Οι ευρωβουλευτές επιθυμούν η απαίτηση εγγραφής να περιοριστεί στις εισαγωγές για τις

οποίες ισχύουν υποχρεώσεις υποβολής εκθέσεων (10 τόνοι ισοδυνάμου CO₂ ή περισσότεροι υδροφθορανθράκων ή 100 τόνοι ισοδυνάμου CO₂ ή περισσότεροι άλλων φθοριούχων αερίων του θερμοκηπίου) και στις εξαγωγές για τις οποίες υφίσταται περιορισμός εξαγωγής.

Στήριξη για οντότητες κρίσιμων υποδομών

Η δέση μέτρων εφαρμόζεται επίσης στη νομοθεσία για την ανθεκτικότητα των κρίσιμων οντοτήτων, όπου τα κράτη μέλη πρέπει να στηρίζουν τις κρίσιμες οντότητες SMC κατά την εφαρμογή των υποχρεώσεών τους, καθώς και στα μέσα εμπορικής άμυνας, στα οποία η πρόσβαση θα πρέπει να καταστεί ευκολότερη για τις SMCs παράλληλα με τις ΜΜΕ.

Μπορείτε να διαβάσετε δηλώσεις των συνεισηγητών εδώ.

Ιστορικό

Η εισαγωγή στοχευμένων μέτρων για τη στήριξη των SMCs ήταν μία από τις συστάσεις της έκθεσης Draghi για την ανταγωνιστικότητα της ΕΕ και της έκθεσης Letta για το μέλλον της ενιαίας αγοράς.

Οι δύο πράξεις που ψηφίστηκαν σήμερα αποτελούν μέρος του τέταρτου πακέτου Omnibus για την απλούστευση, που προτάθηκε από την Ευρωπαϊκή Επιτροπή τον Μάιο του 2025.

Επόμενα βήματα

Οι επιτροπές οικονομικών και πολιτικών ελευθεριών ενέκριναν τις αλλαγές στη MiFID και στην οδηγία για την ανθεκτικότητα των κρίσιμων οντοτήτων με 98 ψήφους υπέρ, 6 κατά και 5 αποχές. Εγκρίθηκε η έναρξη διοργανικών διαπραγματεύσεων με 102 ψήφους υπέρ, 6 κατά και 1 αποχή.

Οι ίδιες επιτροπές μαζί με την επιτροπή περιβάλλοντος ενέκριναν τις αλλαγές που επηρεάζουν τον ΓΚΠΔ και τους κανόνες για τα ενημερωτικά δελτία, τα φθοριούχα αέρια, τις μπαταρίες και τα μέσα εμπορικής άμυνας με 158 ψήφους υπέρ, 9 κατά και 10 αποχές. Εγκρίθηκε η έναρξη διοργανικών διαπραγματεύσεων με 166 ψήφους υπέρ, 9 κατά και καμία αποχή.

Μόλις οι εντολές εγκριθούν από την ολομέλεια του ΕΚ (προγραμματισμένη για τον Μάρτιο), μπορούν να αρχίσουν οι διαπραγματεύσεις με το Συμβούλιο.

Δείτε την Ανακοίνωση στην ιστοσελίδα του Ευρωπαϊκού Κοινοβουλίου:

<https://www.europarl.europa.eu/news/el/press-room/20260220IPR35906/simplified-rules-for-small-mid-cap-companies>

Επιχειρηματική Εκδήλωση
“Match Maker Albania 2”
26 Μαρτίου 2026
στο Palace of Congresses, στα Τίρανα.



ο Αλβανικός Οργανισμός Επενδυτικής Ανάπτυξης (AIDA) διοργανώνει για δεύτερη συνεχόμενη χρονιά, **Επιχειρηματική Εκδήλωση** με έντονο περιφερειακό χαρακτήρα και αναμένεται να συγκεντρώσει επιχειρήσεις, επενδυτές, θεσμικούς φορείς και στρατηγικούς εταίρους από την Αλβανία, την Ελλάδα και την ευρύτερη περιοχή των Βαλκανίων, διαμορφώνοντας ένα ουσιαστικό πλαίσιο επιχειρηματικής διασύνδεσης και ανάπτυξης συνεργασιών.

Το Match Maker Albania είναι μια πλατφόρμα που έχει σχεδιαστεί για να φέρει κοντά ανθρώπους με στόχο τη δημιουργία ουσιαστικών συνδέσεων, την προώθηση συνεργασιών και το ξεκλείδωμα νέων ευκαιριών, εμπνέοντας παράλληλα ανάπτυξη, δημιουργικότητα και κοινό όραμα για ένα πιο λαμπρό οικονομικό μέλλον.

Το “Match Maker Albania 2” έχει σχεδιαστεί για να συνδέσει τις αλβανικές ΜΜΕ με διεθνείς εταίρους για την προώθηση της επιχειρηματικής συνεργασίας, των επενδύσεων και των ευκαιριών εξαγωγών και είναι δομημένο γύρω από **τέσσερις στρατηγικούς τομείς** με ιδιαίτερο αναπτυξιακό ενδιαφέρον,

 **Future Estate**  **Smart Agriculture**  **Digital Horizons**  **Power Next (Energy)**

Ακίνητα του Μέλλοντος → Έξυπνη Γεωργία → Ψηφιακοί Ορίζοντες → Ενέργεια Επόμενης Γενιάς

παρέχοντας τη δυνατότητα για στοχευμένες συναντήσεις B2B και B2G, παρουσιάσεις επιχειρηματικών και επενδυτικών έργων, καθώς και θεματικά workshops. Στο πλαίσιο αυτό, η διοργάνωση δημιουργεί ουσιαστικές ευκαιρίες για επιχειρήσεις που επιδιώκουν να διερευνήσουν νέες αγορές, να αναπτύξουν διεθνείς συνεργασίες και να αξιολογήσουν επενδυτικές προοπτικές στην Αλβανία και στην ευρύτερη περιοχή.

Αναλυτικό ενημερωτικό υλικό θα βρείτε στον ακόλουθο σύνδεσμο: <https://fromsmash.com/Match-Maker-Albania-2>

Περισσότερες πληροφορίες στο:



[Enterprise Europe Network-Hellas Επιμελητηρίου Ιωαννίνων:](https://www.enterprise-europe-network.com/cci-ioannina)

τηλ.: 26510.76589

email: enterprise-europe@cci-ioannina.gr

Δ/ση: Οπλ.Πουτέτση 14, Ιωάννινα

 **medwood**
plus

27 - 30 Μαρτίου 2026

Γνωρίστε τη Medwood

Η Medwood, **η μεγαλύτερη κλαδική έκθεση** με διεθνή χαρακτήρα **για το ξύλο, τα υλικά και την τεχνολογία**, πραγματοποιείται κάθε δύο (2) χρόνια στο εκθεσιακό κέντρο Metropolitan Expo, σύμφωνα με τα ευρωπαϊκά πρότυπα. Αποτελεί **σημείο αναφοράς για τους επαγγελματίες** που επιθυμούν να παρουσιάσουν τις νέες τάσεις στο ξύλο και το έπιπλο σε ένα ευρύ και εξειδικευμένο κοινό.

Πρόκειται για μια από τις πιο δυναμικές πλατφόρμες του κλάδου, που διευκολύνει την άμεση επικοινωνία μεταξύ των εταιρειών, προσφέροντας ολοκληρωμένη ενημέρωση για τις τάσεις στο ξύλο, τα υλικά και τις τεχνολογίες που συνδέονται με τον σχεδιασμό επίπλου, την αρχιτεκτονική, τον βιοκλιματικό σχεδιασμό και τις σύγχρονες τεχνικές δόμησης με ξύλο. Η δυναμική παρουσία ηγετικών brands και η εντυπωσιακή κλίμακα της διοργάνωσης καθιστούν τη Medwood σημείο αναφοράς για ολόκληρη την περιοχή των Βαλκανίων και της Νοτιοανατολικής Ευρώπης.

Γιατί Medwood?

Η Medwood εδραιώνεται ως η μοναδική εξειδικευμένη έκθεση στον κλάδο του ξύλου, των υλικών και της τεχνολογίας. Ξεχωρίζει για την εμπορική της αποτελεσματικότητα, καθώς προσελκύει το σύνολο του επαγγελματικού κοινού από τη βιομηχανία ξύλου και επίπλου. Παράλληλα, λειτουργεί ως πλατφόρμα ανταλλαγής καινοτόμων ιδεών και ως κανάλι διαλόγου ανάμεσα σε αρχιτέκτονες, σχεδιαστές, διακοσμητές και τον κόσμο των υλικών.

Ο επαγγελματίας που συμμετέχει στη Medwood επωφελείται από τον άρτιο σχεδιασμό της διοργάνωσης, τη μεγάλη προσέλευση και το στοχευμένο επαγγελματικό κοινό που την επισκέπτεται. Παράλληλα, η Medwood ενισχύει τη δυναμική των εκθετών της μέσα από ένα ευρύ πρόγραμμα προβολής, με ουσιαστική και πολυδιάστατη παρουσία σε κορυφαία μέσα ενημέρωσης.

Δείτε την ιστοσελίδα της Έκθεσης: <https://www.medwood.gr/>

Περισσότερες πληροφορίες στο:



[Enterprise Europe Network-Hellas Επιμελητηρίου Ιωαννίνων:](https://www.enterprise-europe-network.com/)

τηλ.: 26510.76589

email: enterprise-europe@cci-ioannina.gr

Δ/νση: Οπλ.Πουτέτση 14, Ιωάννινα

Διεθνής έκθεση Istanbul Jewelry Show Κωνσταντινούπολη, 1 - 4 Απριλίου 2026



Το ΙΜΕ ΓΣΕΒΕΕ, σε συνεργασία με το Ελληνο - Τουρκικό Επιμελητήριο (www.ete.gr), διοργανώνει επιχειρηματική αποστολή (company mission) στην Κωνσταντινούπολη, στο πλαίσιο της συμμετοχής στο Δίκτυο Enterprise Europe Network Hellas, μέλος του οποίου είναι και το Επιμελητήριο Ιωαννίνων. Σκοπός της αποστολής αποτελεί η παρουσία των ελληνικών επιχειρήσεων του κλάδου κοσμημάτων και πολύτιμων λίθων, στην διεθνή έκθεση Istanbul Jewelry Show (<https://www.istanbuljewelryshow.com>) που θα υλοποιηθεί από 01 έως 4 Απριλίου.

Οι συμμετέχουσες ελληνικές επιχειρήσεις θα έχουν την ευκαιρία να πραγματοποιήσουν B2B συναντήσεις με αντίστοιχες τουρκικές και διεθνείς επιχειρήσεις του κλάδου, με στόχο:

- την ανάπτυξη εμπορικών συνεργασιών,
- τη διερεύνηση νέων αγορών και δικτύων διανομής,
- την ενίσχυση της εξωστρέφειας και της ανταγωνιστικότητας,
- την ανταλλαγή τεχνογνωσίας και καινοτόμων πρακτικών στον τομέα του κοσμήματος.

Η εκδήλωση ενδιαφέροντος θα πρέπει να γίνει **έως την 20^η Μαρτίου 2026**, στο mail: georgopoulos@imegseevee.gr

Περισσότερες πληροφορίες:

Enterprise Europe Network-Hellas - ΙΜΕ ΓΣΕΒΕΕ:

Ηλίας Γεωργόπουλος, georgopoulos@imegsevee.gr, 210 8837188,

Ηλιάδης Σταύρος - iliadis@imegsevee.gr, 2651044727.

και στο:



[Enterprise Europe Network-Hellas Επιμελητηρίου Ιωαννίνων:](mailto:enterprise-europe@cci-ioannina.gr)

τηλ.: 26510.76589

email: enterprise-europe@cci-ioannina.gr

Δ/νση: Οπλ.Πουτέτση 14, Ιωάννινα



35th Hermes Expo 2026 Απρίλιος 2026, στο Νιού Τζέρσεϊ των ΗΠΑ

Η Hermes Expo International, μία από τις μακροβιότερες και πιο επιδραστικές πλατφόρμες διασύνδεσης μεταξύ της Ελλάδας, των Ηνωμένων Πολιτειών και της παγκόσμιας ελληνικής διασποράς, συμπληρώνει **35 χρόνια συνεχούς παρουσίας και δράσης** στους τομείς της επιχειρηματικότητας, του εμπορίου και της θεσμικής συνεργασίας.

Οι επετειακές εκδηλώσεις θα κορυφωθούν με τη **35η διοργάνωση της Hermes Expo International στις Ηνωμένες Πολιτείες**, η οποία θα πραγματοποιηθεί την **Τετάρτη 29 Απριλίου 2026**, στο Grand Marquis στο **Old Bridge του Νιού Τζέρσεϊ**. Η φετινή διοργάνωση αναμένεται να συγκεντρώσει, για ακόμη μία χρονιά, Επιχειρήσεις, Θεσμικούς Φορείς, Επιμελητήρια και Επιχειρηματίες από την Ελλάδα, τις Ηνωμένες Πολιτείες και άλλες χώρες.

Το Επιμελητήριο Ιωαννίνων, στο πλαίσιο των συνεχών πρωτοβουλιών του για την προώθηση και την ανάπτυξη της εξωστρέφειας των Επιχειρήσεων-Μελών του, **προτίθεται να συμμετάσχει με Θεσμική και Επιχειρηματική Αποστολή** στην «35th Hermes Expo 2026», στο Νιού Τζέρσεϊ των ΗΠΑ.

Οι Επιχειρήσεις-Μέλη που **ενδιαφέρονται να συμμετάσχουν**, καλούνται **να δηλώσουν συμμετοχή** αποστέλλοντας τα στοιχεία τους (επωνυμία επιχείρησης, κλάδος, στοιχεία επικοινωνίας) στο email: enterprise-europe@cci-ioannina.gr.

**ΠΡΟΣΚΛΗΣΗ της ENTERPRISE GREECE
Συμμετοχής στη Διεθνή Έκθεση ΤΡΟΦΙΜΩΝ
THE SAUDI FOOD SHOW- RIANT / ΣΑΟΥΔΙΚΗ ΑΡΑΒΙΑ
15-17 Ιουνίου 2026**

Η Ελληνική Εταιρεία Επενδύσεων και Εξωτερικού Εμπορίου ΑΕ / ENTERPRISE GREECE
προσκαλεί τις Επιχειρήσεις να συμμετάσχουν στην Έκθεση



Η Διεθνής Έκθεση **Saudi Food Show** θα πραγματοποιηθεί για τρίτη φορά στον Εκθεσιακό χώρο Riyadh Front Exhibition & Conference Center, στο Ριάντ της Σαουδικής Αραβίας.

Η αγορά της Σαουδικής Αραβίας αναπτύσσεται ταχύτατα (εκτιμώμενος C.A.G.R 3,44%) και αναμένεται να φθάσει τα 27,83 δισεκατομμύρια δολάρια μέχρι το 2029. Κατατάσσεται μεταξύ των χωρών με τις ταχύτερες αναπτυσσόμενες οικονομίες στο κόσμο και αποτελεί «προορισμό» για τις εταιρείες που επιθυμούν να έχουν αντίκτυπο στην αγορά της Σαουδικής Αραβίας, και μια εξαιρετική ευκαιρία δικτύωσης των επιχειρηματιών του κλάδου με νεοσύστατες επιχειρήσεις και καινοτόμους του F&B.

Η Σαουδαραβική αγορά τροφίμων είναι η μεγαλύτερη και στο σύνολο των χωρών-μελών του Συμβουλίου Συνεργασίας του Κόλπου (GCC) και είναι απολύτως **εξαρτημένη από τις εισαγωγές** για την κάλυψη των ολοένα αυξανόμενων αναγκών ζήτησης και κατανάλωσης. Σε ευθυγράμμιση με την Εθνική Βιομηχανική Στρατηγική, η οποία στοχεύει στην επίτευξη επισιτιστικής ασφάλειας και ολιστικής οικονομικής ανάπτυξης, η Σαουδική Αραβία αναμένει να προσελκύσει 20 δισεκατομμύρια δολάρια σε επενδύσεις στη βιομηχανία τροφίμων έως το 2035.

Η έκθεση διοργανώνεται από την **DWTC (Dubai World Trade Center)** τον οργανωτή της **Gulfood Dubai**, σε συνεργασία με την **DMG Events** - θυγατρική της μεγαλύτερης πολυεθνικής εταιρείας μέσωσ ενημέρωσης **DMGT**, με τεράστια εμπειρία στην διοργάνωση εκθέσεων.

ΠΡΟΪΟΝΤΑ ΠΟΥ ΠΡΟΒΑΛΛΟΝΤΑΙ:

- Η έκθεση περιλαμβάνει τρεις διακριτούς τομείς:
- Τρόφιμα και Αναψυκτικά-Ροφήματα
- Τεχνολογία τροφίμων
- Είδη της βιομηχανίας παροχής υπηρεσιών τροφίμων /HoReCa

ΣΤΑΤΙΣΤΙΚΑ ΣΤΟΙΧΕΙΑ ΕΚΘΕΣΗΣ

- Σύνολο εκθετών: 1300 εκθέτες από 100 χώρες
- Σύνολο επισκεπτών: 43.099 από 106 χώρες
- Περισσότερα από 100.000 προϊόντα
- 12.000 επιχειρηματικές συναντήσεις
- 80+ διάσημοι σεφ στο Top Table Saudi
- 30+ πρωτοποριακές καινοτομίες F&B στο Saudi Food Trend Trail στο χώρο της έκθεσης.
- 106% ανάπτυξη σε σχέση με προηγούμενες συμμετοχές.

ΚΟΣΤΟΣ ΣΥΜΜΕΤΟΧΗΣ (*)

700 € / τ. μ*

930 € Marketing Package & Registration Fee

*Τα γωνιακά περίπτερα θα επιβαρυνθούν με 10% επιπλέον / τ.μ. και στο κόστος ανά τετραγωνικό μέτρο **δεν περιλαμβάνεται η μεταφορά**, την οποία θα πρέπει να αναλάβει ο κάθε εκθέτης ξεχωριστά.

ΑΙΤΗΣΗ ΣΥΜΜΕΤΟΧΗΣ

Μέχρι 20.03.2026 ή μέχρι εξαντλήσεως των διαθέσιμων μέτρων

ΠΛΗΡΟΦΟΡΙΕΣ & ΟΡΓΑΝΩΣΗ

Αναγνωστοπούλου Κατερίνα

Τσαγκαράκη Ελευθέρια
210 3355767 & 210 3355725
k.anagnostopoulou@eg.gov.gr
e.tsagkaraki@eg.gov.gr

ΧΡΗΣΙΜΑ LINKS

www.eg.gov.gr www.thesaudifoodshow.com

AUTO WORK EXPO 2026 Ανοιχτή Πρόσκληση για Εκθέτες

Το Επιμελητήριο Καστοριάς ενημερώνει για τη διοργάνωση της AUTO WORK EXPO 2026, η οποία θα πραγματοποιηθεί στις 20 & 21 Ιουνίου 2026 στο Άργος Ορεστικό.



Η AUTO WORK EXPO 2026 αποτελεί τη νέα, ολοκληρωμένη έκθεση αυτοκίνησης, μοτοσυκλέτας, ανταλλακτικών - after-market υπηρεσιών, συνεργείων και αγροτικών μηχανημάτων στη Δυτική Μακεδονία.

**ΤΟ AUTO WORK EXPO 2026 ΣΥΝΔΕΕΙ ΓΙΑ ΠΡΩΤΗ ΦΟΡΑ
ΑΥΤΟΚΙΝΗΣΗ ΜΟΤΟΣΥΚΛΕΤΑ & ΑΓΡΟΤΙΚΗ ΤΕΧΝΟΛΟΓΙΑ
ΣΕ ΜΙΑ ΜΟΝΑΔΙΚΗ ΔΙΗΜΕΡΗ ΕΜΠΕΙΡΙΑ ΜΕ ΔΡΑΣΕΙΣ ΚΑΙ ΝΕΕΣ ΙΔΕΕΣ.**

Η διοργάνωση θα πραγματοποιηθεί στις 20 & 21 Ιουνίου 2026 στο Άργος Ορεστικό, σε χώρο με αποδεδειγμένη εμπειρία φιλοξενίας μεγάλων μηχανοκίνητων εκδηλώσεων διεθνούς εμβέλειας.

Η έκθεση απευθύνεται σε:

- εταιρείες αυτοκινήτου & μοτοσυκλέτας
- προμηθευτές ανταλλακτικών, after-market προϊόντων & αξεσουάρ
- συνεργεία και τεχνικά επαγγέλματα
- επιχειρήσεις αγροτικών μηχανημάτων & μηχανολογικού εξοπλισμού

Με βαλκανικό προσανατολισμό και στρατηγική στόχευση την αγορά της Αλβανίας και των γειτονικών χωρών, η AUTO WORK EXPO 2026 προσφέρει στους εκθέτες:

- αυξημένη εμπορική προβολή,
- δυνατότητες δικτύωσης B2B,
- πρόσβαση σε νέο, διασυννοριακό κοινό,
- συμμετοχή στη διαμόρφωση ενός νέου θεσμού.

Η εκδήλωση ενδιαφέροντος εκθετών έχει ξεκινήσει.

Για οποιαδήποτε διευκρίνιση ή πληροφορία συμμετοχής, επισκεφθείτε την **επίσημη ιστοσελίδα** της Έκθεσης <https://autoworkexpo.gr/> ή επικοινωνήστε με το **Επιμελητήριο Καστοριάς** στο 24670 27537.

AUTO WORK EXPO 2026
Η έκθεση που αλλάζει τα δεδομένα.

Κάλεσμα στις Επιχειρήσεις-Μέλη για συμμετοχή σε εκθέσεις του Επιμελητηρίου Ιωαννίνων. ΔΗΛΩΣΤΕ ΣΥΜΜΕΤΟΧΗ



Στο πλαίσιο του στρατηγικού σχεδιασμού για την ενίσχυση της προβολής και προώθησης των **τοπικών επιχειρήσεων**, το Επιμελητήριο Ιωαννίνων, μέλος του πανευρωπαϊκού Δικτύου Enterprise Europe Network, προχωρά στη **δημιουργία** σχετικής λίστας **ενδιαφερομένων** Επιχειρήσεων-Μελών που επιθυμούν να **συμμετέχουν** σε εγχώριες και διεθνείς εκθέσεις, μέσω της **υποστήριξης** και των **δράσεων** του Επιμελητηρίου.

Ο Πρόεδρος του Επιμελητηρίου κ. Σπ. Μπέκας απευθύνει **ανοικτό κάλεσμα** προς όλες τις Επιχειρήσεις-Μέλη του Επιμελητηρίου που επιθυμούν να **συμμετάσχουν** σε εκθέσεις και δράσεις εξωστρέφειας τα επόμενα χρόνια.

Οι Επιχειρήσεις-Μέλη που ενδιαφέρονται, καλούνται να **δηλώσουν συμμετοχή** αποστέλλοντας τα στοιχεία τους (επωνυμία επιχείρησης, κλάδος, στοιχεία επικοινωνίας) στο email: enterprise-europe@cci-ioannina.gr.

Μέσω της καταγραφής θα δοθεί η δυνατότητα στο Επιμελητήριο να αποστέλλει **ενημερώσεις** και **προσκλήσεις** για μελλοντικές δράσεις προβολής και εξωστρέφειας.

Για περισσότερες πληροφορίες μπορείτε να επικοινωνήσετε με το στέλεχος του Enterprise Europe Network του Επιμελητηρίου Ιωαννίνων κα Άννα Ζέρβα στο τηλέφωνο: 26510 76589 ή/και στο email: enterprise-europe@cci-ioannina.gr.

Ας προχωρήσουμε **μαζί** στην ενίσχυση της επιχειρηματικότητας και της εξωστρέφειας του τόπου μας.

Με εκτίμηση,
Ο Πρόεδρος του Επιμελητηρίου Ιωαννίνων
Σπυρίδων Μπέκας

Πρόγραμμα Ενίσχυσης Επιχειρήσεων & Συνεταιρισμών 2026 της Ιεράς Αρχιεπισκοπής Αθηνών



βοήθησε κι εσύ ν' αλλάξει η ζωή μας

Ο Φιλανθρωπικός Οργανισμός της Ιεράς Αρχιεπισκοπής Αθηνών «ΑΠΟΣΤΟΛΗ», σε συνεργασία και με χρηματοδότηση του Διεθνούς Ανθρωπιστικού Οργανισμού International Orthodox Christian Charities - IOCC, προσκαλεί **πολύ μικρές επιχειρήσεις και συνεταιρισμούς** που δραστηριοποιούνται στον **πρωτογενή και δευτερογενή τομέα** να υποβάλουν αίτηση για **δωρεά παραγωγικού εξοπλισμού και επιχειρηματική καθοδήγηση** (mentoring).

Από την έναρξη του Προγράμματος το 2014, έχουν ενισχυθεί 215 επιχειρήσεις και συνεταιρισμοί με δωρεά παραγωγικού εξοπλισμού και 20 επιχειρήσεις με πιστοποίηση. Εκπαιδύσεις ασφάλειας τροφίμων με πιστοποίηση έχουν προσφερθεί σε 19 συνεταιρισμούς, ενώ τα μέλη των επιχειρήσεων έχουν εκπαιδευτεί

σε θέματα πωλήσεων, marketing και τεχνικής νοημοσύνης. Επιπλέον, οι ιδιοκτήτες 71 μικρών επιχειρήσεων έχουν λάβει επιχειρηματική καθοδήγηση από έμπειρα μέλη του ΚΕΜΕΛ (Κέντρο Εθελοντών Μάνατζερ Ελλάδος).

Δικαίωμα συμμετοχής έχουν μεταποιητικές επιχειρήσεις που τυποποιούν τα προϊόντα τους, εγκατεστημένες σε όλη την Ελλάδα, που δραστηριοποιούνται στους τομείς της Αγροδιατροφής και της Δημιουργικής Βιοτεχνίας, με ετήσιο κύκλο εργασιών μεταξύ €20.000-€300.000. Οι επιλέξιμες δραστηριότητες μεταποίησης παρουσιάζονται αναλυτικά στον Πίνακα «Επιλέξιμοι ΚΑΔ Μεταποίησης» στην ιστοσελίδα του οργανισμού. Στο πρόγραμμα έχει προστεθεί και ο ΚΑΔ 30.92 (Κατασκευή ποδηλάτων και αναπηρικών αμαξιδίων).

Οι επιχειρήσεις που θα ενταχθούν στο Πρόγραμμα και έχουν συμπληρώσει τουλάχιστον δύο διαχειριστικές χρήσεις, υποχρεούνται να ανταποδώσουν προϊόντα τους σε ιδρύματα κοινωνικής πρόνοιας ή στην «ΑΠΟΣΤΟΛΗ», αξίας ίσης με το 10% της δωρεάς που θα λάβουν, το αργότερο εντός έξι μηνών από την παραλαβή του εξοπλισμού.

Οι υποψήφιοι μπορούν να υποβάλλουν αίτηση για ενίσχυση παραγωγικού εξοπλισμού και επιπλέον επιχειρηματική καθοδήγηση. Η «ΑΠΟΣΤΟΛΗ» δύναται να καλύψει το κόστος έως €9.300 (περιλαμβανομένου ΦΠΑ) για τον εξοπλισμό.

Προθεσμία Υποβολής: Κυριακή 31 Μαρτίου 2026

Χρήσιμα Έγγραφα & Σύνδεσμοι:

1. Πληροφορίες & Οδηγίες Προγράμματος 2026
2. Μέθοδος Αξιολόγησης
3. Πίνακας Επιλέξιμων ΚΑΔ
4. Πολιτική Προσωπικών Δεδομένων

ΥΠΟΒΑΛΛΕΤΕ ΤΗΝ ΑΙΤΗΣΗ ΣΑΣ ONLINE [ΕΔΩ](#)

Εναλλακτικά **ΚΑΤΕΒΑΣΤΕ ΤΗΝ ΑΙΤΗΣΗ ΣΥΜΜΕΤΟΧΗΣ [ΕΔΩ](#)** και στείλτε τη στα παρακάτω emails: t.galdara@mkoapostoli.gr και e.kiousis@mkoapostoli.gr

Ξεκίνησαν οι αιτήσεις για το Πρόγραμμα ψηφιακής εκπαίδευσης και ενδυνάμωσης πολιτών άνω των 65 ετών και ατόμων με αναπηρία



ΕΛΛΗΝΙΚΗ ΔΗΜΟΚΡΑΤΙΑ
Υπουργείο Εργασίας
και Κοινωνικής Ασφάλισης



*Κοινό Δελτίο Τύπου
των Υπουργείων Ψηφιακής Διακυβέρνησης και Κοινωνικής Συνοχής και Οικογένειας*

Πολίτες άνω των 65 ετών και άτομα με ποσοστό αναπηρίας ίσο ή άνω του 50%, μπορούν να υποβάλουν την αίτησή τους για το Πιλοτικό Πρόγραμμα «Ψηφιακή Εκπαίδευση και Ενδυνάμωση των Ηλικιωμένων και των Ατόμων με Αναπηρία». Πρόκειται για ένα σημαντικό Πρόγραμμα που υλοποιείται με πόρους του Ταμείου Ανάκαμψης στο πλαίσιο της συνεργασίας των Υπουργείων Κοινωνικής Συνοχής και Οικογένειας και Ψηφιακής Διακυβέρνησης, με φορείς υλοποίησης το ΙΝ.Ε.Σ.Α.μεΑ και την ΕΔΥΤΕ Α.Ε.. Στόχος είναι η αντιμετώπιση του αποκλεισμού από τις σύγχρονες τεχνολογίες και η ενίσχυση της ουσιαστικής συμμετοχής όλων των πολιτών χωρίς αποκλεισμούς στην ψηφιακή εποχή.

Με το Πρόγραμμα «Ψηφιακή Εκπαίδευση και Ενδυνάμωση των Ηλικιωμένων και των Ατόμων με Αναπηρία», χιλιάδες πολίτες αποκτούν τις γνώσεις για να λειτουργούν με μεγαλύτερη αυτονομία και ασφάλεια στην καθημερινότητά τους. Για πρώτη φορά συγκροτείται ένα εθνικό δίκτυο εκπαίδευσης, που διευκολύνει την καθημερινή εξυπηρέτηση και διασφαλίζει την πρόσβαση στις ψηφιακές υπηρεσίες. Το πρόγραμμα δεν αφορά μόνο δεξιότητες. Ενισχύει την ανεξαρτησία και την πρόσβαση σε υπηρεσίες και ευκαιρίες. Ενδεικτικά, το Πρόγραμμα περιλαμβάνει εκπαιδευτικές και υποστηρικτικές δραστηριότητες, που σχετίζονται με την επικοινωνία μέσω ψηφιακών εφαρμογών, την πραγματοποίηση ηλεκτρονικών πληρωμών, την χρήση ψηφιακών εφαρμογών του gov.gr, την χρήση μέσων κοινωνικής δικτύωσης.

Πιο συγκεκριμένα, οι ενδιαφερόμενοι μπορούν να **υποβάλουν αίτηση συμμετοχής** στο Πρόγραμμα **έως τις 15 Μαρτίου 2026** (23:59) μέσω της πλατφόρμας <https://empower.gov.gr> με χρήση κωδικών TaxisNet. Η αίτηση μπορεί να υποβληθεί τόσο από τον ίδιο τον ωφελούμενο όσο και από εξουσιοδοτημένο πρόσωπο, καθώς και από εκπρόσωπο, στην περίπτωση των ατόμων με αναπηρία, με ανάρτηση του σχετικού δικαιολογητικού. Οι ενδιαφερόμενοι υποβάλουν μία αίτηση σε έναν Δήμο, ενώ η επιλογή θα πραγματοποιηθεί με βάση τον χρόνο υποβολής της αίτησης και τη δηλωθείσα σειρά προτίμησης των Κόμβων.

Επισημαίνεται ότι το Πρόγραμμα θα πραγματοποιηθεί διά ζώσης και για την επιτυχή ολοκλήρωσή του απαιτείται παρακολούθηση τουλάχιστον του 80% των ωρών, προκειμένου να εκδοθεί Βεβαίωση Επιτυχούς Παρακολούθησης από το Πληροφοριακό Σύστημα.

Η Υπουργός Κοινωνικής Συνοχής και Οικογένειας, Δόμνα Μιχαηλίδου δήλωσε:

«Η ψηφιακή γνώση είναι δικαίωμα όλων. Με το πρόγραμμα αυτό δίνουμε σε χιλιάδες άτομα άνω των 65 ετών και άτομα με αναπηρία τα εργαλεία για να κινούνται ψηφιακά, να εξυπηρετούνται πιο εύκολα και να συμμετέχουν ενεργά στην κοινωνική και οικονομική ζωή. Η ισότιμη πρόσβαση στην ψηφιακή γνώση και εκπαίδευση είναι υποχρέωση της Πολιτείας και την κάνουμε πράξη».

Ο Υπουργός Ψηφιακής Διακυβέρνησης, Δημήτρης Παπαστεργίου δήλωσε:

«Στόχος μας είναι να μη μείνει κανείς και καμία πίσω στην ψηφιακή εποχή. Η απόκτηση ψηφιακών δεξιοτήτων συνδέεται πλέον άμεσα με την αξιοπρέπεια και την αυτονομία των πολιτών στην καθημερινή τους ζωή. Με το Πρόγραμμα αυτό ενισχύουμε ηλικιωμένους και άτομα με αναπηρία, ώστε να αξιοποιούν με ασφάλεια τις ψηφιακές υπηρεσίες και να συμμετέχουν ισότιμα στη σύγχρονη κοινωνία».

Άτομα άνω των 65 ετών

Δικαίωμα συμμετοχής έχουν άτομα που έχουν συμπληρώσει το 65ο έτος της ηλικίας τους ή το συμπληρώνουν εντός του 2026 (γεννημένοι έως και το 1961).

Θα λειτουργήσουν 120 Κόμβοι Ψηφιακής Ενδυνάμωσης σε κοινωνικές δομές Δήμων σε όλη τη χώρα, στους οποίους θα δημιουργηθούν συνολικά 240 τμήματα. Μέσω του Προγράμματος θα ωφεληθούν έως 3.600 άτομα. Η διάρκεια συμμετοχής είναι 70 ώρες με φυσική παρουσία.

Φορέας υλοποίησης είναι το Εθνικό Δίκτυο Υποδομών Τεχνολογίας και Έρευνας (ΕΔΥΤΕ Α.Ε. - GRNET), η οποία παρέχει και τον απαραίτητο εξοπλισμό.

Άτομα με Αναπηρία (≥50%)

Η υλοποίηση θα πραγματοποιηθεί από εκπαιδευτές-ψηφιακούς βοηθούς σε Κόμβους Ψηφιακής Ενδυνάμωσης Ατόμων με Αναπηρία. Φορέας υλοποίησης είναι το ΙΝ.Ε.Σ.ΑμεΑ, σε συνεργασία με τους Δικαιούχους Φορείς λειτουργίας των Κόμβων.

Στο πλαίσιο της δράσης θα λειτουργήσουν εβδομήντα τέσσερις (74) Κόμβοι σε εθνικό επίπεδο, μέσω των οποίων θα ενδυναμωθούν έως 2.800 άτομα με συνολικό ποσοστό αναπηρίας ίσο ή άνω του 50%.

Κάθε υποψήφιος ωφελούμενος υποβάλλει μία (1) ηλεκτρονική αίτηση συμμετοχής σε έναν (1) Δήμο, επιλέγοντας έως τέσσερις (4) Κόμβους του Δήμου αυτού.

Η διάρκεια συμμετοχής είναι 80 ώρες με φυσική παρουσία, ενώ προβλέπεται και κάλυψη δαπανών μετακίνησης σε ειδικές περιπτώσεις, ιδίως για ωφελούμενους με οπτική ή κινητική αναπηρία και τους συνοδούς τους.

Σημειώνεται ότι όσοι εμπíπτουν και στις δύο κατηγορίες (65+ και άτομα με αναπηρία) υποβάλλουν μία αίτηση, επιλέγοντας ένα από τα δύο σκέλη.

Δείτε το Δελτίο Τύπου εδώ: <https://www.mindigital.gr/archives/8315>

Ενημέρωση για το Openbusiness από το Επιμελητήριο Ιωαννίνων Υποχρεωτική απογραφή επιχειρήσεων



govgr OpenBusiness

OPEN
BUSINESS

Ενημέρωση για την υποχρεωτική απογραφή επιχειρήσεων στο πληροφοριακό σύστημα OpenBusiness.

Το Επιμελητήριο Ιωαννίνων ενημερώνει τα μέλη του και το σύνολο της επιχειρηματικής κοινότητας της Περιφερειακής Ενότητας Ιωαννίνων ότι, σύμφωνα με τις διατάξεις του Ν. 4442/2016 και τις σχετικές υπουργικές αποφάσεις του Υπουργείου Ανάπτυξης και Επενδύσεων, τέθηκε σε πλήρη λειτουργία η Ενιαία Ψηφιακή Πλατφόρμα «OpenBusiness» (<https://openbusiness-portal.mindev.gov.gr>).

Η πλατφόρμα OpenBusiness αποτελεί το κεντρικό πληροφοριακό σύστημα άσκησης, αδειοδότησης και ελέγχου οικονομικών δραστηριοτήτων, μέσω του οποίου πραγματοποιείται:

- η γνωστοποίηση έναρξης λειτουργίας επιχειρήσεων,
- η υποβολή και διαχείριση αιτημάτων αδειοδότησης,
- η ψηφιακή παρακολούθηση ελέγχων από αρμόδιες αρχές, και
- η απογραφή των επιχειρήσεων που ήδη λειτουργούν, με βάση τον Ν. 4442/2016.

Στο πλαίσιο αυτό, όλες οι επιχειρήσεις που υπάγονται στις ρυθμίσεις του Ν. 4442/2016, συμπεριλαμβανομένων των καταστημάτων υγειονομικού ενδιαφέροντος, τουριστικών επιχειρήσεων, συνεργείων, βιομηχανιών, βιοτεχνιών και λοιπών δραστηριοτήτων που απαιτούν γνωστοποίηση ή άδεια λειτουργίας, **υποχρεούνται να απογράψουν τη δραστηριότητά τους στο πληροφοριακό σύστημα OpenBusiness έως την 31η Δεκεμβρίου 2026.**

Η απογραφή περιλαμβάνει την ψηφιακή καταχώρηση των στοιχείων της επιχείρησης, τη σύνδεσή τους με τον ΑΦΜ και τον ΚΑΔ, καθώς και την ανάρτηση των προβλεπόμενων δικαιολογητικών λειτουργίας. Επιχειρήσεις που είχαν ήδη υποβάλει γνωστοποίηση λειτουργίας μέσω της πλατφόρμας NotifyBusiness οφείλουν να μεταφέρουν τα στοιχεία τους στο OpenBusiness και να ολοκληρώσουν τη διαδικασία ανάρτησης των δικαιολογητικών έως την ανωτέρω ημερομηνία.

Μετά την 31/12/2025, η καθυστερημένη απογραφή ή μεταφορά στοιχείων θα επιβαρύνεται με παράβολο ύψους 200 ευρώ, σύμφωνα με τις προβλέψεις του Υπουργείου Ανάπτυξης και Επενδύσεων.

Το Επιμελητήριο Ιωαννίνων καλεί τα μέλη του να προβούν έγκαιρα στις απαιτούμενες ενέργειες, ώστε να διασφαλίσουν τη συμμόρφωση με το ισχύον θεσμικό πλαίσιο και να αποφύγουν τυχόν διοικητικές επιβαρύνσεις.

Αναβολή προγραμματισμένης εκδήλωσης

Το Επιμελητήριο Ιωαννίνων ενημερώνει επίσης ότι η εκδήλωση ενημέρωσης για το σύστημα OpenBusiness, η οποία ήταν προγραμματισμένη να πραγματοποιηθεί στα Ιωάννινα στις 7 Νοεμβρίου 2025 με κεντρικό ομιλητή τον Υφυπουργό Ανάπτυξης κ. Λάζαρο Τσαβδαρίδη, αναβλήθηκε λόγω έκτακτης υπηρεσιακής υποχρέωσης του Υφυπουργού.

Νέα ημερομηνία διεξαγωγής της εκδήλωσης θα ανακοινωθεί σύντομα από το Επιμελητήριο, σε συνεργασία με το Υπουργείο Ανάπτυξης και Επενδύσεων.

ΥΠΕΘΟ - ΑΑΔΕ: Προσοχή σε παραπλανητικά SMS για φόρο κυκλοφορίας που εμφανίζονται ως “MYaade” ή “GOV”



ΕΛΛΗΝΙΚΗ ΔΗΜΟΚΡΑΤΙΑ



ΑΑΔΕ

Ανεξάρτητη Αρχή
Δημοσίων Εσόδων

Την ιδιαίτερη προσοχή των πολιτών εφιστά η ΑΑΔΕ καθώς το τελευταίο διάστημα παρατηρείται νέο κύμα μαζικής αποστολής παραπλανητικών SMS από επιτήδειους, που εμφανίζονται ως «MYaade» ή «GOV».

Τα μηνύματα αυτά, με την πρόφαση «μη καταβληθέντος ετήσιου φόρου κυκλοφορίας», ζητούν από τους παραλήπτες να πατήσουν σε σύνδεσμο (link) για να πληρώσουν δήθεν τέλη κυκλοφορίας οχημάτων.

ΠΡΟΣΟΧΗ: Πρόκειται για απόπειρα ηλεκτρονικής απάτης (smishing).

Επισημαίνουμε τα εξής:

- Η ΑΑΔΕ ΔΕΝ αποστέλλει SMS σε πολίτες, παρά μόνο σε συγκεκριμένες περιπτώσεις συναλλαγών (π.χ. χορήγηση Κλειδαρίθμου) και ΠΑΝΤΟΤΕ σε ΑΠΑΝΤΗΣΗ και ΕΚΤΕΛΕΣΗ σχετικού αιτήματος πολίτη.
- Η ΑΑΔΕ ΔΕΝ στέλνει σύνδεσμο (url link) σε κανενός είδους αλληλογραφία της (email, SMS, κ.λπ.).

Σε περίπτωση που λάβατε ή τυχόν λάβετε στο κινητό σας τηλέφωνο οποιοδήποτε τέτοιο μήνυμα, χωρίς να έχετε εσείς υποβάλει προηγουμένως σχετικό αίτημα στην ΑΑΔΕ, αγνοήστε το, ΜΗΝ πατήσετε τον οποιοδήποτε σύνδεσμο (url link) και διαγράψτε το αμέσως. Σε καμία περίπτωση ΜΗΝ δίνετε προσωπικά στοιχεία ή στοιχεία καρτών σας.

Για περισσότερες πληροφορίες και διευκρινίσεις μπορείτε να:

- επισκεφθείτε την επίσημη ιστοσελίδα της ΑΑΔΕ (aade.gr), στη διαδρομή **Εξυπηρέτηση - Ενημέρωση > Ασφάλεια Ψηφιακών Δεδομένων > Ασφάλεια Ψηφιακών Υπηρεσιών και Συναλλαγών**
- επικοινωνήσετε με την Εξυπηρέτηση Φορολογουμένων της ΑΑΔΕ, my1521:
 - Τηλεφωνικά: Στο 1521 (χωρίς χρέωση), εργάσιμες ημέρες από 7:00 έως 20:00.
 - Ψηφιακά: Στο [my1521](https://my1521.aade.gr) (24/7), επιλέγοντας: **Θέματα Προστασίας Προσωπικών Δεδομένων > Προστασία Προσωπικών Δεδομένων > Αιτήματα - Άσκηση Δικαιωμάτων**

Για υποβολή καταγγελίας, απευθυνθείτε στη Διεύθυνση Δίωξης Ηλεκτρονικού Εγκλήματος:

- Τηλεφωνικά: στο 11188 (μηδενική χρέωση)
- Μέσω email: στο cyberalert@cybercrimeunit.gov.gr

Ακολουθούν εικόνες των παραπλανητικών μηνυμάτων (SMS) και της πλαστής ιστοσελίδας στην οποία οδηγεί το link.



Δείτε το Δελτίο Τύπου εδώ: <https://www.aade.gr/deltia-typoy-anakoinoseis/deltio-typoy-02022026>

ΥΠΕΘΟ - ΑΑΔΕ: Μετάθεση προθεσμιών για την υποχρεωτική ηλεκτρονική τιμολόγηση για τις μεγάλες επιχειρήσεις της α' περιόδου



ΕΛΛΗΝΙΚΗ ΔΗΜΟΚΡΑΤΙΑ



ΑΑΔΕ

Ανεξάρτητη Αρχή
Δημοσίων Εσόδων

Για τη διευκόλυνση των επιχειρήσεων στην έγκαιρη συμμόρφωση τους με τις υποχρεώσεις ηλεκτρονικής τιμολόγησης, ο Υφυπουργός Εθνικής Οικονομίας & Οικονομικών, Γιώργος Κώτσηρας, και ο Διοικητής της ΑΑΔΕ, Γιώργος Πιτσιλής, υπέγραψαν Κοινή Απόφαση για τη μετάθεση των ημερομηνιών έναρξης εφαρμογής της υποχρεωτικής ηλεκτρονικής τιμολόγησης.

Η ρύθμιση αφορά τις μεγάλες επιχειρήσεις της πρώτης περιόδου, δηλαδή εκείνες με ακαθάριστα έσοδα άνω του 1.000.000 € για το φορολογικό έτος 2023, παρέχοντας τον απαραίτητο χρόνο για τις απαιτούμενες τεχνικές προσαρμογές από τους εκδότες ηλεκτρονικών τιμολογίων. Η ανταπόκρισή τους είναι ήδη υψηλή, καθώς περίπου 34.000 από τις 38.000 υπόχρεες επιχειρήσεις έχουν ενεργοποιήσει τη διαδικασία ηλεκτρονικής έκδοσης παραστατικών.

Νέο Χρονοδιάγραμμα εφαρμογής

- 2/3/2026 : Έναρξη υποχρεωτικής εφαρμογής
- Από 2/3/2026 έως 3/5/2026: Χρονικό διάστημα σταδιακής εφαρμογής της ηλεκτρονικής τιμολόγησης, με δυνατότητα παράλληλης χρήσης προγραμμάτων διαχείρισης επιχειρήσεων (εμπορικό /λογιστικό, ERP) ή της ειδικής φόρμας καταχώρισης.

Υπενθυμίζεται ότι κάθε επιχείρηση μπορεί να εκπληρώσει την υποχρέωση επιλέγοντας έναν από τους ακόλουθους τρόπους:

1. υπηρεσίες Παρόχου Ηλεκτρονικής Έκδοσης Στοιχείων ή
2. δωρεάν εφαρμογές της ΑΑΔΕ: εφαρμογή **timologio** και εφαρμογή **myDATAapp** για κινητές συσκευές, οι οποίες καλύπτουν χωρίς κόστος και τις περιπτώσεις έκδοσης ηλεκτρονικών τιμολογίων για δημόσιες συμβάσεις.

Οι υπόχρεες επιχειρήσεις οφείλουν να υποβάλουν **Δήλωση Έναρξης Ηλεκτρονικής Έκδοσης Στοιχείων** ή **Δήλωση Χρήσης της εφαρμογής timologio** με ημερομηνία έναρξης ισχύος την 2/3/2026 και να ξεκινήσουν την έκδοση ηλεκτρονικών τιμολογίων εντός του προαναφερθέντος χρονικού διαστήματος (2/3/2026 - 3/5/2026).

Διευκρινίζεται ότι η παράβαση της μη συμμόρφωσης με την υποχρέωση έκδοσης ηλεκτρονικού τιμολογίου (Ε. 2004/2026), θεωρείται ως μη έκδοση του τιμολογίου αυτού και ως εκ τούτου επιβάλλονται τα πρόστιμα που προβλέπονται από τον Κώδικα Φορολογικής Διαδικασίας (άρθρο 57, περ. 5 και 6, ν. 5104/2024) κατά περίπτωση.

Συγκεκριμένα:

- Για μη έκδοση ηλεκτρονικού τιμολογίου για πράξεις που επιβαρύνονται με ΦΠΑ επιβάλλεται πρόστιμο πενήντα τοις εκατό (50%) επί του φόρου που θα προέκυπτε από το μη εκδοθέν στοιχείο ή επί της διαφοράς, αντίστοιχα.
- Για μη έκδοση ηλεκτρονικού τιμολογίου για πράξεις που δεν επιβαρύνονται με ΦΠΑ επιβάλλεται πρόστιμο 500€ ανά φορολογικό έλεγχο για υπόχρεο τήρησης απλογραφικού συστήματος και 1.000€ ανά φορολογικό έλεγχο για υπόχρεο τήρησης διπλογραφικού συστήματος.

Για οποιαδήποτε πληροφορία ή διευκρίνιση, οι ενδιαφερόμενοι μπορούν να απευθύνονται στην Εξυπηρέτηση Φορολογουμένων της ΑΑΔΕ, my1521:

- Τηλεφωνικά στο 1521, χωρίς χρέωση, εργάσιμες ημέρες από 7:00 έως 20:00
- Ψηφιακά στο [my1521](https://my1521.aade.gr) (24/7) για ερωτήματα σχετικά με:
 - τις Δηλώσεις Ηλεκτρονικής Τιμολόγησης υποβάλλονται στη διαδρομή: **Θέματα Ελληνικών Λογιστικών Προτύπων & myDATA > Πάροχοι Υπηρεσιών Ηλεκτρονικής Τιμολόγησης**
 - το κανονιστικό πλαίσιο της Ηλεκτρονικής Τιμολόγησης υποβάλλονται στη διαδρομή: **Θέματα Ελληνικών Λογιστικών Προτύπων & myDATA > Θέματα Ηλεκτρονικής Τιμολόγησης - ΥΠΑΗΣ**

Δείτε το Δελτίο Τύπου εδώ: <https://www.aade.gr/deltia-typou-anakoinoseis/deltio-typou-17022026>

Πρόγραμμα
ενίσχυσης νέας επιχειρηματικότητας 18-29 ετών
με επιχορήγηση 17.500€
Έμφαση στις γυναίκες και στην ψηφιακή & πράσινη οικονομία



ΕΛΛΗΝΙΚΗ ΔΗΜΟΚΡΑΤΙΑ
Υπουργείο Εργασίας
και Κοινωνικής Ασφάλισης



Την Τετάρτη 18 Φεβρουαρίου 2026 ξεκίνησε η υποβολή ηλεκτρονικών αιτήσεων χρηματοδότησης για τη νέα δράση:

«Ολοκληρωμένο πρόγραμμα ενίσχυσης της νέας επιχειρηματικότητας για ανέργους ηλικίας 18-29 ετών, με έμφαση στις γυναίκες και στην ψηφιακή & πράσινη οικονομία».

Η πλατφόρμα υποβολής αιτήσεων θα παραμείνει ανοιχτή για έναν μήνα με την **καταληκτική**

ημερομηνία να έχει οριστεί την **Τετάρτη 18 Μαρτίου 2026 και ώρα 15:00.**

Η Υπουργός Εργασίας και Κοινωνικής Ασφάλισης, Νίκη Κεραμέως, δήλωσε: «*Η ανεργία στη χώρα μας έχει φτάσει στο 7,5%. Είναι το δεύτερο χαμηλότερο ποσοστό στην ιστορία της Ελλάδας στην ανεργία και έχουμε να υπάρξουμε στο 7,5% εδώ και 18 χρόνια. Ωστόσο, υπάρχουν κάποιοι τομείς στους οποίους υπάρχουν περιθώρια βελτίωσης όπως οι νέοι και οι γυναίκες. Σε αυτή την κατεύθυνση εκκινούμε στο Υπουργείο Εργασίας, μέσω της ΔΥΠΑ, πρόγραμμα ενίσχυσης της νέας επιχειρηματικότητας για ανέργους ηλικίας 18-29 ετών, με έμφαση στις γυναίκες και στην ψηφιακή και πράσινη οικονομία. Οι γυναίκες συχνά αντιμετωπίζουν περισσότερα εμπόδια στην πρόσβαση στην αγορά εργασίας. Γι' αυτό εργαζόμαστε συστηματικά ώστε να διαμορφώνουμε ένα περιβάλλον ίσων ευκαιριών, που θα ενθαρρύνει την πρωτοβουλία και θα στηρίζει την προσπάθεια. Στόχος μας είναι να δίνουμε κίνητρα, να μειώνουμε τα εμπόδια και να ενισχύουμε τη γυναικεία απασχόληση».*

Στόχος του Προγράμματος

Στόχος του προγράμματος είναι η ενθάρρυνση της αυτοαπασχόλησης μέσω της δημιουργίας νέων μικρών και μεσαίων επιχειρήσεων από 2.114 ανέργους, ηλικίας 18-29 ετών, που βρίσκονται εκτός Απασχόλησης, Εκπαίδευσης και Κατάρτισης (ΕΑΕΚ).

Ιδιαίτερη έμφαση δίνεται:

- Στη στήριξη της γυναικείας επιχειρηματικότητας
- Στην ανάπτυξη δραστηριοτήτων που εντάσσονται στην ψηφιακή οικονομία
- Στην ενίσχυση επιχειρηματικών σχεδίων που συμβάλλουν στην πράσινη οικονομία

Προϋπολογισμός

Η δράση υλοποιείται σε όλη την Ελληνική Επικράτεια και συγχρηματοδοτείται από:

- Το Ελληνικό Δημόσιο
- Το Ευρωπαϊκό Κοινωνικό Ταμείο (ΕΚΤ+)

στο πλαίσιο του Προγράμματος «Ανθρώπινο Δυναμικό και Κοινωνική Συνοχή 2021- 2027».

Η συνολική δημόσια δαπάνη ανέρχεται σε 37.000.000 ευρώ.

Δικαιούχοι

Δικαιούχοι είναι εγγεγραμμένοι άνεργοι στο ψηφιακό μητρώο της ΔΥΠΑ, ηλικίας 18 έως 29 ετών, οι οποίοι βρίσκονται εκτός απασχόλησης, εκπαίδευσης ή κατάρτισης (NEETs).

Οι αιτήσεις και τα επιχειρηματικά σχέδια υποβάλλονται μέσω του ΟΠΣΚΕ: <https://app.opske.gr/>

Ύψος & Καταβολή Ενίσχυσης

Η επιχορήγηση ανέρχεται σε 17.500 ευρώ και καταβάλλεται σε τρεις δόσεις:

- 1η δόση: 4.700€ με την έναρξη δραστηριότητας
- 2η δόση: 6.400€ μετά τη λήξη του α' εξαμήνου
- 3η δόση: 6.400€ μετά τη λήξη του β' εξαμήνου

Η διάρκεια της επιχορήγησης είναι 12 μήνες από την έναρξη δραστηριότητας της επιχείρησης.

Πληροφορίες

Η διαδικασία και τα κριτήρια αξιολόγησης περιγράφονται αναλυτικά στη Δημόσια Πρόσκληση:

<https://www.dypa.gov.gr/active-employment-policies>

**Πρόγραμμα ενίσχυσης της γυναικείας απασχόλησης
με 10.000 θέσεις εργασίας
Έμφαση στις μητέρες ανήλικων τέκνων**



Νέο πρόγραμμα ενίσχυσης της γυναικείας απασχόλησης εκκινεί το Υπουργείο Εργασίας και Κοινωνικής Ασφάλισης μέσω της Δημόσιας Υπηρεσίας Απασχόλησης (Δ.ΥΠ.Α) με Υπουργική Απόφαση που υπογράφει η Υπουργός Εργασίας και Κοινωνικής Ασφάλισης Νίκη Κεραμέως.



Ξεκίνησαν στις 16 Ιανουαρίου οι αιτήσεις για το νέο «Πρόγραμμα επιχορήγησης επιχειρήσεων για την πρόσληψη 10.000 άνεργων γυναικών, με έμφαση σε μητέρες ανήλικων τέκνων».

Το πρόγραμμα, συνολικού προϋπολογισμού 101.813.625 ευρώ, χρηματοδοτείται από πόρους της ΔΥΠΑ και έχει ως βασικό στόχο την **ενίσχυση της γυναικείας απασχόλησης**, καθώς και τη διευκόλυνση της εναρμόνισης οικογενειακής και επαγγελματικής ζωής, ανταποκρινόμενο στις πραγματικές ανάγκες των γυναικών στη σύγχρονη αγορά εργασίας.

Στο πλαίσιο του προγράμματος προβλέπεται η **δημιουργία 10.000 νέων θέσεων εργασίας**, εκ των οποίων 5.000 θέσεις πλήρους απασχόλησης και 5.000 θέσεις μερικής απασχόλησης, προκειμένου να παρέχεται ουσιαστική ευελιξία σε γυναίκες - και ιδίως σε μητέρες ανήλικων τέκνων - που δεν μπορούν ή δεν επιθυμούν, σε αυτή τη φάση, να εργαστούν με καθεστώς πλήρους απασχόλησης.

Ωφελούμενες

Ωφελούμενες του προγράμματος είναι **γυναίκες εγγεγραμμένες στο ψηφιακό μητρώο της ΔΥΠΑ**, με ή χωρίς τέκνα, με έμφαση σε μητέρες με τουλάχιστον ένα ανήλικο τέκνο έως 15 ετών.

Δικαιούχοι

Δικαιούχοι είναι **ιδιωτικές επιχειρήσεις** και γενικά **εργοδότες** που ασκούν τακτική οικονομική δραστηριότητα.

Διάρκεια

Η διάρκεια της επιχορήγησης ορίζεται σε **δώδεκα (12) μήνες**, με **δυνατότητα επέκτασης** για επιπλέον τρεις (3) μήνες.

Επιχορήγηση

- Για άνεργες γυναίκες εγγεγραμμένες στο ψηφιακό μητρώο της ΔΥΠΑ έως 12 μήνες, η επιχορήγηση ανέρχεται στο **70%** του μηνιαίου μισθολογικού και μη μισθολογικού κόστους, με ανώτατο όριο τα 879,20 ευρώ μηνιαίως
- Για μακροχρόνια άνεργες ή/και μητέρες ανήλικων τέκνων έως 15 ετών, το ποσοστό επιχορήγησης αυξάνεται στο **80%**, με ανώτατο όριο τα 1.004,80 ευρώ μηνιαίως
- Στην περίπτωση **μερικής απασχόλησης**, η επιχορήγηση ανέρχεται στο **80%** του μηνιαίου μισθολογικού και μη μισθολογικού κόστους για όλες τις κατηγορίες ωφελούμενων γυναικών, με ανώτατο όριο τα 680 ευρώ μηνιαίως.

Η υποβολή των αιτήσεων ξεκίνησε στις 16 Ιανουαρίου 2026 και πραγματοποιείται **αποκλειστικά ηλεκτρονικά** μέσω της πλατφόρμας του gov.gr στη διεύθυνση:

<https://www.gov.gr/ipiresies/epikheirematike-drasterioteta/apaskholese-prosopikou/summetokhe-epikheireseon-ergodoton-se-programmata-katartises-anergon>

ΠΡΟΣΚΛΗΣΗ
ΓΙΑ ΤΗΝ ΥΠΟΒΟΛΗ ΑΙΤΗΣΕΩΝ ΧΡΗΜΑΤΟΔΟΤΗΣΗΣ
ΣΤΗ ΔΡΑΣΗ 2.2.3
«ΜΕΤΑΠΟΙΗΣΗ ΠΡΟΪΟΝΤΩΝ ΑΛΙΕΙΑΣ ΚΑΙ ΥΔΑΤΟΚΑΛΛΙΕΡΓΕΙΑΣ»
ΤΗΣ ΕΝΩΣΙΑΚΗΣ ΠΡΟΤΕΡΑΙΟΤΗΤΑΣ 2
ΤΟΥ ΠΡΟΓΡΑΜΜΑΤΟΣ
«ΑΛΙΕΙΑ, ΥΔΑΤΟΚΑΛΛΙΕΡΓΕΙΑ ΚΑΙ ΘΑΛΑΣΣΑ (ΠΑΛΥΘ)»



ΕΛΛΗΝΙΚΗ ΔΗΜΟΚΡΑΤΙΑ
Υπουργείο Αγροτικής Ανάπτυξης
και Τροφίμων

ΕΙΔΙΚΗ ΥΠΗΡΕΣΙΑ ΔΙΑΧΕΙΡΙΣΗΣ
ΠΡΟΓΡΑΜΜΑΤΟΣ «ΑΛΙΕΙΑ,
ΥΔΑΤΟΚΑΛΛΙΕΡΓΕΙΑ ΚΑΙ ΘΑΛΑΣΣΑ»



Με τη συγχρηματοδότηση
της Ευρωπαϊκής Ένωσης



Εκδόθηκε η 345717/10-12-2025, με κωδικό 2.2.3/0/α (ΑΔΑ: **9Μ8Δ4653ΠΓ-8Χ0**) πρόσκληση για την υποβολή αιτήσεων χρηματοδότησης για τη Δράση 2.2.3 «Μεταποίηση προϊόντων αλιείας και υδατοκαλλιέργειας» του Προγράμματος Αλιεία, Υδατοκαλλιέργεια και Θάλασσα (ΠΑΛΥΘ) 2021-2027.

Ο συνολικός προϋπολογισμός της πρόσκλησης ανέρχεται σε 26.000.000 ευρώ.

- 19.000.000 ευρώ για την ενίσχυση της ανταγωνιστικότητας και της οικονομικής βιωσιμότητας του κλάδου.
- 7.000.000 ευρώ για δράσεις που μειώνουν το αρνητικό περιβαλλοντικό αποτύπωμα ή συμβάλλουν σε θετικό περιβαλλοντικό αντίκτυπο.

Στόχος της Δράσης

Μέσω της Δράσης 2.2.3, ενισχύονται επενδύσεις για:

- την ίδρυση νέων και την επέκταση/εκσυγχρονισμό υφιστάμενων μονάδων μεταποίησης, εμπορίας και μεταφοράς, εστιάζοντας στη δημιουργία και ανάπτυξη νέων προϊόντων με υψηλή προστιθέμενη αξία, διαδικασιών, συστημάτων διαχείρισης και οργάνωσης της παραγωγής,
- την ενίσχυση της περιβαλλοντικής βιωσιμότητας σε όλα τα στάδια της παραγωγικής διαδικασίας (βελτίωση ενεργειακής απόδοσης, προώθηση, χρήσης ΑΠΕ, μείωση εκπομπών άνθρακα, διαχείριση αποβλήτων, μείωση και αντικατάσταση των πλαστικών, κ.λπ.),
- τη μείωση του λειτουργικού κόστους,
- τη μετάβαση σε μοντέλα κυκλικής οικονομίας, την απόδοση προστιθέμενης αξίας και την προώθηση προϊόντων που δεν προορίζονται για ανθρώπινη κατανάλωση, καθώς και υποπροϊόντων, κ.λπ.,

Δικαιούχοι

Δικαιούχοι είναι επιχειρήσεις (φυσικά ή νομικά πρόσωπα ή ενώσεις αυτών, συλλογικοί φορείς και λοιπές οργανώσεις) που δραστηριοποιούνται στον τομέα της μεταποίησης προϊόντων αλιείας και υδατοκαλλιέργειας. Δεν γίνονται δεκτές αιτήσεις από υπό σύσταση εταιρείες, καθώς και από επιχειρήσεις μεγέθους μεγαλύτερου της κατηγορίας ΜΜΕ.

Προϋπολογισμός πράξεων

Ως ελάχιστος προϋπολογισμός των υποβαλλόμενων επενδυτικών προτάσεων - πράξεων, ορίζεται το ποσό των 200.000 ευρώ ενώ ως μέγιστος το ποσό των 6.000.000 ευρώ.

Ποσοστό ενίσχυσης

Το ποσοστό ενίσχυσης κυμαίνεται από 50% έως 100% ανάλογα με τον δικαιούχο και τα χαρακτηριστικά της πράξης.

Υποβολή αιτήσεων

Η υποβολή αιτήσεων χρηματοδότησης πραγματοποιείται μέσω του Ολοκληρωμένου Πληροφοριακού Συστήματος Κρατικών Ενισχύσεων (ΟΠΣΚΕ) που λειτουργεί στον ιστότοπο <https://app.opske.gr/>

Εντός πέντε (5) εργάσιμων ημερών, από την υποβολή της αίτησης στο ΟΠΣΚΕ, ο δυνητικός Δικαιούχος της Πράξης, οφείλει να καταθέσει στην ΕΥΔ ΠΑΛΥΘ, πλήρη φάκελο τόσο σε έντυπη όσο και σε ψηφιακή μορφή (USB Stick) το σύνολο του φακέλου και των προβλεπόμενων στοιχείων.

Ημερομηνία έναρξης υποβολής αιτήσεων στο Ολοκληρωμένο Πληροφοριακό Σύστημα Κρατικών Ενισχύσεων (ΟΠΣΚΕ) ορίζεται η: **22.12.2025 & ώρα 13.00**

Ημερομηνία λήξης υποβολής αιτήσεων στο Ολοκληρωμένο Πληροφοριακό Σύστημα Κρατικών Ενισχύσεων (ΟΠΣΚΕ) ορίζεται η: **30.04.2026 & ώρα 15.00**

Αναλυτικότερες πληροφορίες σχετικά με την υποβολή των προτάσεων και άλλες διευκρινίσεις υπάρχουν στον ιστότοπο www.alieia.gr.

Οι ενδιαφερόμενοι μπορούν επίσης να απευθύνονται για πληροφορίες στην Ειδική Υπηρεσία Διαχείρισης του Προγράμματος ΠΑΛΥΘ (τηλέφωνα: 213 150 11 81, 213 150 11 83, 213 150 11 86).

Δείτε την Πρόσκληση [εδώ](https://www.minagric.gr/images/stories/docs/agrotis/Alieia/proskliseis-metron/prosklhsh345717_101225.pdf): https://www.minagric.gr/images/stories/docs/agrotis/Alieia/proskliseis-metron/prosklhsh345717_101225.pdf

**50.000 νέες θέσεις εργασίας.
Νέο πρόγραμμα απόκτησης επαγγελματικής εμπειρίας
με 100% επιχορήγηση
- Αποζημίωση 704 ευρώ τον μήνα για 6 μήνες
- Προϋπολογισμός 220 εκατ. ευρώ**

Ξεκίνησαν οι αιτήσεις επιχειρήσεων



Από την Πέμπτη 6 Νοεμβρίου, ξεκίνησαν οι αιτήσεις των επιχειρήσεων για το νέο «Ανοικτό πρόγραμμα απόκτησης επαγγελματικής/εργασιακής εμπειρίας για ανέργους ηλικίας 30 ετών και άνω (30+)», με χρηματοδότηση από το ΕΣΠΑ 2021- 2027.

Μέσω του προγράμματος, άνεργοι ηλικίας 30 ετών και άνω, απόφοιτοι τουλάχιστον δευτεροβάθμιας εκπαίδευσης, έχουν τη δυνατότητα να αποκτήσουν πολύτιμη επαγγελματική εμπειρία σε πραγματικές συνθήκες εργασίας, με στόχο τη διευκόλυνση της ένταξης ή της επανένταξής τους στην αγορά εργασίας.

Πρόκειται για το μεγαλύτερο πρόγραμμα επιδότησης, προώθησης στην απασχόληση και εργασιακής εμπειρίας που έχει υλοποιηθεί ποτέ και στοχεύει στη δημιουργία περίπου 50.000 νέων θέσεων σε επιχειρήσεις.

Ποιοι έχουν προτεραιότητα

Η δράση δίνει έμφαση σε ομάδες που πλήττονται ιδιαίτερα από την ανεργία και τον κοινωνικό αποκλεισμό. Κατά την υπόδειξη των ωφελουμένων από τους εργασιακούς συμβούλους της ΔΥΠΑ, προτεραιότητα έχουν:

- Μακροχρόνια άνεργοι/ες (24+ μήνες εγγεγραμμένης ανεργίας)
- Άνεργες γυναίκες
- Άνεργοι/ες που πλήττονται ή κινδυνεύουν από τη φτώχεια
- Άνεργοι/ες μέσης ηλικίας (45-64 ετών).

Διάρκεια και αποζημίωση

Η επαγγελματική εμπειρία διαρκεί 6 μήνες (6 ώρες ημερησίως, 5 ημέρες την εβδομάδα).
Η ΔΥΠΑ καταβάλλει στους συμμετέχοντες 704 ευρώ καθαρά τον μήνα (32 ευρώ ημερησίως για 22 ημέρες) και καλύπτει πλήρως την ασφάλιση για ιατροφαρμακευτική περίθαλψη και επαγγελματικό κίνδυνο στον e-ΕΦΚΑ.

Πώς συμμετέχουν οι επιχειρήσεις

Η συμμετοχή είναι απλή και πλήρως ψηφιακή:

Οι επιχειρήσεις υποβάλλουν ηλεκτρονικά αίτηση στο <https://www.gov.gr/> δηλώνοντας την ειδικότητα και τα προσόντα των θέσεων που επιθυμούν να προσφέρουν.

Η ΔΥΠΑ επιβεβαιώνει ότι η επιχείρηση πληροί τις προϋποθέσεις και οι εργασιακοί σύμβουλοι υποδεικνύουν τους κατάλληλους υποψηφίους.

Όριο συμμετοχής ανά επιχείρηση

Προσωπικό Επιχείρησης Ανώτατος Αριθμός Ωφελουμένων

0 - 3 άτομα	1
4 - 9 άτομα	2
10 - 19 άτομα	3
20 - 30 άτομα	5
31 - 50 άτομα	8
51 + άτομα	20% του προσωπικού (έως 20 ωφελούμενους).

Χρηματοδότηση

Το πρόγραμμα έχει συνολικό προϋπολογισμό 220 εκατομμύρια ευρώ και συγχρηματοδοτείται από το Ελληνικό Δημόσιο και την Ευρωπαϊκή Ένωση, μέσω του Προγράμματος «Ανθρώπινο Δυναμικό και Κοινωνική Συνοχή» - ΕΣΠΑ 2021-2027.

[Δείτε εδώ το Δελτίο Τύπου](#)

[Δείτε εδώ το ΦΕΚ του προγράμματος.](#)

ΔΡΑΣΗ «Ήπειρος Καινοτομίας: Δημιουργία και Ενίσχυση Startup & Spin-off Επιχειρήσεων»



Η ΕΥΔ Προγράμματος Ήπειρος 2021-27 προβαίνει στην Έκδοση της Πρόσκλησης με κωδικό Έκδοση πρόσκλησης ΠΗΠΕ-05 - (Α/Α 21145) και διακριτικό τίτλο "Ήπειρος Καινοτομίας: Δημιουργία και Ενίσχυση Startup & Spin-off επιχειρήσεων"

Βασικός στόχος της δράσης «Ήπειρος Καινοτομίας: Δημιουργία και Ενίσχυση Startup & Spin-off επιχειρήσεων» είναι η ίδρυση και η υποστήριξη, νέων Νεοφυών επιχειρήσεων (Startup) & Εταιρειών Τεχνοβλαστού (Spin-off) που δραστηριοποιούνται ή θα δραστηριοποιηθούν στην Περιφέρεια Ηπείρου και επενδύουν στην καινοτομία, για την ανάπτυξη ανταγωνιστικών καινοτόμων προϊόντων ή / και υπηρεσιών τα οποία προγραμματίζουν να διαθέσουν στην αγορά.

Η πρόσκληση αφορά δύο διακριτές υποδράσεις και ο Δυνητικός Δικαιούχος πρέπει να επιλέξει υποχρεωτικά την υποδράση για την οποία θέλει να υποβάλει την πρόταση του:

• Υποδράση 1: Δημιουργία Startup & Spin-off επιχειρήσεων στην Ήπειρο

Η υποδράση αφορά υπό σύσταση επιχειρήσεις. Ως υπό σύσταση νοούνται οι επιχειρήσεις που διαθέτουν σχέδιο καταστατικού υπογεγραμμένο από όλα τα μέλη/εταίρους και θα προβούν σε έναρξη εργασιών στην αρμόδια Δ.Ο.Υ. μετά την ηλεκτρονική υποβολή της αίτησης χρηματοδότησης.

• Υποδράση 2: Ενίσχυση νέων Startup & Spin-off επιχειρήσεων στην Ήπειρο

Η υποδράση αφορά νέες επιχειρήσεις. Ως νέες νοούνται οι υφιστάμενες επιχειρήσεις που έχουν κάνει έναρξη εργασιών από την 1η Ιανουαρίου 2023 και έπειτα.

Η παρούσα δράση υλοποιείται από την Ειδική Υπηρεσία Διαχείρισης Προγράμματος Ήπειρος και τον Ενδιάμεσο Φορέα Επιχειρησιακού Προγράμματος Ανταγωνιστικότητα & Επιχειρηματικότητα (ΕΦΕΠΑΕ) / Διαχειριστική Ευρωπαϊκών Προγραμμάτων Δυτικής Ελλάδος - Πελοποννήσου - Ηπείρου & Ιονίων Νήσων (ΔΙΑΧΕΙΡΙΣΤΙΚΗ).

Η δράση επικεντρώνεται στους Τομείς της περιφερειακής διάστασης της Εθνικής Στρατηγικής Έξυπνης Εξειδίκευσης 2021- 2027 (ΕΣΕΕ), η οποία εγκρίθηκε σύμφωνα με την υπ' αριθ. 66021/29-06-2022 (ΦΕΚ Β' 3359) Απόφαση του Υπουργού Ανάπτυξης και Επενδύσεων, οι οποίες είναι:

- Υλικά - Κατασκευές και Βιομηχανία
- Τουρισμός - Πολιτισμός - Δημιουργικές Βιομηχανίες
- Αγροδιατροφική Αλυσίδα
- Περιβάλλον - Κυκλική Οικονομία
- Βιοεπιστήμες - Υγεία και Φάρμακα
- Αειφόρος Ενέργεια
- Ψηφιακές Τεχνολογίες

Η χρονική διάρκεια υλοποίησης των έργων είναι έως εικοσιτέσσερις (24) μήνες, ενώ η χρηματοδότηση των θέσεων εργασίας, ενοικίων επαγγελματικού χώρου, χρηματοδοτικής μίσθωσης οχημάτων αφορά διάστημα δεκαοκτώ (18) μηνών.

Επιχορηγούμενος Προϋπολογισμός & Διάρκεια

- Προϋπολογισμός ανά έργο: από 50.000€ έως 150.000€
- Διάρκεια υλοποίησης: έως 24 μήνες
- Χρηματοδότηση μισθοδοσίας, ενοικίων & leasing: έως 18 μήνες

Ως ημερομηνία έναρξης επιλεξιμότητας δαπανών ορίζεται η ημερομηνία δημοσίευσης της πρόσκλησης.

Οι παρεχόμενες ενισχύσεις δίνονται με τη μορφή επιχορήγησης. Το ποσοστό ενίσχυσης, βάσει του οποίου προσδιορίζεται ο επιχορηγούμενος προϋπολογισμός της πράξης, προκύπτει για κάθε δράση από τις επιλέξιμες δαπάνες κάθε επενδυτικού σχεδίου και την ένταση ενίσχυσης της κάθε δαπάνης σύμφωνα με τον πίνακα της πρόσκλησης. Ο Φόρος Προστιθέμενης Αξίας (ΦΠΑ) είναι επιλέξιμη δαπάνη, εφόσον ο ωφελούμενος δεν έχει δικαίωμα έκπτωσης του ΦΠΑ σύμφωνα με τις διατάξεις του κώδικα ΦΠΑ, όπως εκάστοτε ισχύει.

Επιλέξιμες Κατηγορίες Δαπανών:

01. Δαπάνες προσωπικού
02. Δαπάνες Εξοπλισμού, Μεταφορικών Μέσων & Οργάνων
03. Δαπάνες για Κτήρια, Γήπεδα, Εγκαταστάσεις & Περιβάλλοντα Χώρο
04. Δαπάνες για Παροχή Υπηρεσιών
05. Λειτουργικές Δαπάνες
06. Δαπάνες Λογισμικού
07. Δαπάνες Προβολής, Προώθησης & Δικτύωσης
08. Δαπάνες Διπλωμάτων Ευρεσιτεχνίας
09. Έμμεσες Δαπάνες

Έναρξη υποβολών: Πέμπτη 15/01/2026 στις 13.00

Λήξη υποβολών: Τετάρτη 18/03/2026 στις 15.00

Αιτήσεις που δεν υποβάλλονται ηλεκτρονικά δεν αξιολογούνται.

Η αίτηση χρηματοδότησης υποβάλλεται ηλεκτρονικά, στην ελληνική γλώσσα, από τον δυνητικό Δικαιούχο μέσω του Ολοκληρωμένου Πληροφοριακού Συστήματος Διαχείρισης Κρατικών Ενισχύσεων (ΟΠΣΚΕ) (<https://app.opske.gr/>) με την ένδειξη «Ήπειρος Καινοτομίας: Δημιουργία και Ενίσχυση Startup

& Spin-off επιχειρήσεων» και συνοδεύεται από όλα τα απαιτούμενα δικαιολογητικά που προβλέπονται στο Παράρτημα.

Αναλυτικά στοιχεία και διευκρινήσεις στην Πρόσκληση

Περισσότερες πληροφορίες [εδώ](#):

<https://www.diaxeiristiki.gr/index.php/start-up-spin-off/5374-prokiryski-ipeiros-kainotomias-dimiourgia-kai-enisxysi-startup-spin-off-epixeiriseon>

Η Δημοσίευση της Δράσης έχει αναρτηθεί στις ιστοσελίδες της ΕΥΔ του Προγράμματος Ήπειρος www.espa-epirus.gr και του ΕΦΕΠΑΕ www.efepae.gr.

ΔΡΑΣΗ
<Επιχειρώ - Καινοτομώ στην Ήπειρο>
ΠΡΟΓΡΑΜΜΑ Ήπειρος 2021-2027
Τροποποίηση Προκήρυξη Δράσης

ΕΣΠΑ 2021-2027
Ευρωπαϊκή Ανάπτυξη για Όλους

ΠΡΟΓΡΑΜΜΑ ΗΠΕΙΡΟΣ 2021-2027

Επιχειρώ Καινοτομώ στην Ήπειρο

Ενίσχυση υφιστάμενων επιχειρήσεων
έως **60%** επιδότηση
για επενδύσεις από **100.000 έως 800.000€**

ΑΝΤΑΓΩΝΙΣΤΙΚΟΤΗΤΑ 2021-2027

Με τη συγχρηματοδότηση της Ευρωπαϊκής Ένωσης

Προκήρυξη της δράσης
“ΠΗΠΕ-03 Επιχειρώ - Καινοτομώ στην Ήπειρο”
(κωδικός πρόσκλησης ΟΠΣ 19885)
στο πλαίσιο του Προγράμματος Ήπειρος 2021 - 2027

Προκήρυξη της δράσης “ΠΗΠΕ-03 Επιχειρώ - Καινοτομώ στην Ήπειρο” (κωδικός πρόσκλησης ΟΠΣ 19885), στο πλαίσιο του Προγράμματος Ήπειρος 2021-2027 και ειδικότερα την Προτεραιότητα 1 «Ενίσχυση της περιφερειακής οικονομίας μέσω της αξιοποίησης της έρευνας και της καινοτομίας», μέσω του ειδικού Στόχου RSO1.3 «Ενίσχυση της βιώσιμης ανάπτυξης και της ανταγωνιστικότητας των ΜΜΕ και δημιουργία θέσεων εργασίας στις ΜΜΕ, μεταξύ άλλων μέσω παραγωγικών επενδύσεων (ΕΤΠΑ)».

Η δράση συγχρηματοδοτείται από το Ευρωπαϊκό Ταμείο Περιφερειακής Ανάπτυξης (ΕΤΠΑ) της Ευρωπαϊκής Ένωσης και από Εθνικούς Πόρους, σύμφωνα με τον Καν. (ΕΕ) 2023/2831 (de minimis) της Επιτροπής σχετικά με την εφαρμογή των άρθρων 107 και 108 της Συνθήκης για τη λειτουργία της Ευρωπαϊκής Ένωσης στις ενισχύσεις ήσσονος σημασίας, όπως ισχύει ή τον Καν. (ΕΕ) 651/2014 της Επιτροπής της 17ης Ιουνίου 2014 για την κήρυξη ορισμένων κατηγοριών ενισχύσεων ως συμβατών με την εσωτερική αγορά κατ’ εφαρμογή των άρθρων 107 και 108 της Συνθήκης, όπως ισχύει. Η πρόσκληση παρέχει τη δυνατότητα επιλογής του θεσμικού πλαισίου χορήγησης των κρατικών ενισχύσεων, είτε με βάση τον Κανονισμό (ΕΕ) 651/2014 (ΓΑΚ) – άρθρο 14 «Περιφερειακές επενδυτικές ενισχύσεις», – άρθρο 18 «Ενισχύσεις για συμβουλευτικές υπηρεσίες σε ΜμΕ», – άρθρο 19 «Ενισχύσεις για συμμετοχή ΜμΕ σε εμπορικές εκθέσεις» – άρθρο 41 «Επενδυτικές ενισχύσεις για την προώθηση της παραγωγής ενέργειας από ανανεώσιμες πηγές, του ανανεώσιμου υδρογόνου και της συμπαραγωγής υψηλής απόδοσης», είτε με βάση τον Κανονισμό (ΕΕ) 2023/2831 (De minimis), ως ισχύουν. Η επιχείρηση επιλέγει υποχρεωτικά ένα εκ των δυο Κανονισμών κατά την υποβολή της αίτησης χρηματοδότησης.

Βασικός στόχος της πρόσκλησης “Επιχειρώ - Καινοτομώ στην Ήπειρο” είναι η ενίσχυση μικρομεσαίων επιχειρήσεων (ΜΜΕ) στη βελτίωση της παραγωγικότητας, της ανταγωνιστικότητας, της εξωστρέφειας και της πράσινης μετάβασης των υφιστάμενων πολύ μικρών, μικρών και μεσαίων επιχειρήσεων της

Περιφέρειας Ηπείρου, που δραστηριοποιούνται στους τομείς προτεραιότητας της περιφερειακής διάστασης της Εθνικής Στρατηγικής Έξυπνης Εξειδίκευσης (ΕΣΕΕ 2021-2027).

Η πρόσκληση ενισχύει επενδυτικά σχέδια υφιστάμενων πολύ μικρών, μικρών και μεσαίων επιχειρήσεων που στοχεύουν στην αξιοποίηση και ενσωμάτωση συγχρόνων τεχνολογιών, στην ανάπτυξη καινοτόμων προϊόντων ή/και παρεχόμενων υπηρεσιών, πριμοδοτώντας ενέργειες οι οποίες αξιοποιούν σύγχρονες τεχνολογίες, υποδομές και βέλτιστες πρακτικές σε θέματα παραγωγικής διαφοροποίησης, καινοτόμου τεχνολογικού και ψηφιακού μετασχηματισμού, ενεργειακής αποδοτικότητας και κυκλικής οικονομίας. Τα επενδυτικά σχέδια της πρόσκλησης θα πρέπει τεκμηριωμένα να συνδέονται με μια τουλάχιστον Προτεραιότητα της Περιφερειακής διάστασης της Εθνικής Στρατηγικής Έξυπνης Εξειδίκευσης, προκειμένου να είναι επιλέξιμα.

ΔΙΚΑΙΟΥΧΟΙ

Οι επιχειρήσεις θα πρέπει να δραστηριοποιούνται ουσιαδώς, ήτοι να διαθέτουν κατά το ημερολογιακό έτος που προηγείται της ημερομηνίας δημοσίευσης της Πρόσκλησης κύριο ΚΑΔ ή ΚΑΔ με τα μεγαλύτερα έσοδα, στους τομείς της περιφερειακής διάστασης της Εθνικής Στρατηγικής Έξυπνης Εξειδίκευσης 2021-2027, για την Περιφέρεια Ηπείρου:

- 01. Υλικά - Κατασκευές και Βιομηχανία
- 02. Τουρισμός - Πολιτισμός - Δημιουργικές Βιομηχανίες
- 03. Αγροδιατροφική Αλυσίδα
- 04. Περιβάλλον - Κυκλική Οικονομία
- 05. Βιοεπιστήμες
- Υγεία και Φάρμακα
- 07. Αειφόρος Ενέργεια
- 08. Ψηφιακές Τεχνολογίες

όπως αναλυτικά προσδιορίζονται μέσω των επιλέξιμων ΚΑΔ στο «ΠΑΡΑΡΤΗΜΑ ΙΙΙ: ΕΠΙΛΕΞΙΜΟΙ ΚΩΔΙΚΟΙ ΔΡΑΣΤΗΡΙΟΤΗΤΑΣ (ΚΑΔ)» της αναλυτικής πρόσκλησης.

Η συνολική δημόσια δαπάνη της παρούσας πρόσκλησης, ανέρχεται σε 15.000.000€. ενώ προβλέπεται η δυνατότητα αύξησης της διαθέσιμης δημόσιας δαπάνης σε ποσοστό 130%.

Η παρούσα δράση υλοποιείται από την Ειδική Υπηρεσία Διαχείρισης Προγράμματος Ήπειρος και τον Ενδιάμεσο Φορέα Επιχειρησιακού Προγράμματος Ανταγωνιστικότητα & Επιχειρηματικότητα (ΕΦΕΠΑΕ) / Διαχειριστική Ευρωπαϊκών Προγραμμάτων Δυτικής Ελλάδος - Πελοποννήσου - Ηπείρου & Ιονίων Νήσων (ΔΙΑΧΕΙΡΙΣΤΙΚΗ)

Κάθε Δικαιούχος επιχείρηση (μοναδικό ΑΦΜ) έχει δικαίωμα υποβολής για χρηματοδότηση στα πλαίσια της παρούσας πρόσκλησης μόνο μιας αίτησης χρηματοδότησης.

Ως ημερομηνία έναρξης επιλεξιμότητας δαπανών ορίζεται η ημερομηνία ηλεκτρονικής υποβολής της αίτησης χρηματοδότησης, ανεξάρτητα του επιλεγόμενου καθεστώτος ενίσχυσης.

Ο επιχορηγούμενος προϋπολογισμός των επενδυτικών σχεδίων καθορίζεται :

Α) Σε επενδυτικά σχέδια με περίπτωση επιλογής ως καθεστώτος ενίσχυσης τον Καν. (ΕΕ) 2023/2831 (De minimis) κατά την υποβολή της αίτησης χρηματοδότησης ο επιχορηγούμενος προϋπολογισμός (σύνολο δημόσιας και ιδιωτικής δαπάνης) κυμαίνεται από 100.000€ έως 500.000€.

Β) Σε επενδυτικά σχέδια με περίπτωση επιλογής ως καθεστώτος ενίσχυσης τον Καν. (ΕΕ) 651/2014 (ΓΑΚ) κατά την υποβολή της αίτησης χρηματοδότησης ο επιχορηγούμενος προϋπολογισμός (σύνολο δημόσιας και ιδιωτικής δαπάνης) κυμαίνεται από 200.000 € έως 800.000 €.

Ο επιχορηγούμενος προϋπολογισμός του επενδυτικού σχεδίου δεν δύναται να υπερβεί τον υψηλότερο κύκλο εργασιών, προσαυξημένο κατά 40%, ο οποίος επετεύχθη σε μια από τις δυο κλεισμένες διαχειριστικές χρήσεις που προηγούνται της υποβολής της αίτησης χρηματοδότησης.

ΕΠΙΛΕΞΙΜΕΣ ΔΑΠΑΝΕΣ

Κατηγορίες / Υποκατηγορίες ΔΑΠΑΝΗΣ
Δαπάνες προσωπικού

- Πλήρες μισθολογικό κόστος νεοπροσλαμβανόμενου προσωπικού

Δαπάνες εξοπλισμού, μεταφορικών μέσων & οργάνων

- Εξοπλισμός για την προστασία του περιβάλλοντος και εξοικονόμηση ενέργειας
- Λοιπός εξοπλισμός επιχείρησης
- Ψηφιακός εξοπλισμός γραφείου
- Παραγωγικός & Μηχανολογικός Εξοπλισμός
- Εξοπλισμός κυκλικής οικονομίας
- Εξοπλισμός για την εγκατάσταση φωτοβολταϊκών σταθμών και συστημάτων αποθήκευσης για παραγωγή ηλεκτρικής ενέργειας και κάλυψη των ιδίων αναγκών (αυτοπαραγωγή)
- Ηλεκτρικά Μεταφορικά Μέσα

Δαπάνες για Κτήρια, Γήπεδα, Εγκαταστάσεις & Περιβάλλοντα Χώρο

- Κτιριακές παρεμβάσεις για την προστασία του Περιβάλλοντος και Εξοικονόμηση Ενέργειας, Ύδατος και επεξεργασίας αποβλήτων
- Κτίρια, εγκαταστάσεις και περιβάλλον χώρος

Δαπάνες για Παροχή Υπηρεσιών

- Συμβουλευτική υποστήριξη για την παρακολούθηση της υλοποίησης του επενδυτικού σχεδίου
- Υπηρεσίες εγκατάστασης, παραμετροποίησης Λογισμικού/Εφαρμογών - Εκπαίδευση χρηστών
- Υπηρεσίες προμήθειας/χρήσης Λογισμικού υπό καθεστώς «Software as a Service», «cloud computing» ή άλλο παρεμφερές αυτού
- Υπηρεσίες Σχεδιασμού Συσκευασίας - Ετικέτας- Branding
- Τεχνικές Μελέτες απαραίτητως συνδεδεμένες με δαπάνες του επενδυτικού σχεδίου

Δαπάνες λογισμικού

- Λογισμικό και δικαιώματα χρήσης (licenses) προγραμμάτων λογισμικού

Δαπάνες προβολής, προώθησης & δικτύωσης

- Αναβάθμιση υπάρχουσας ιστοσελίδας
- Δαπάνες συμμετοχής ΜΜΕ σε εμπορικές εκθέσεις
- Δημιουργία νέας ιστοσελίδας

Έμμεσες δαπάνες

- Έμμεσες Δαπάνες (7% επί των επιλέξιμων άμεσων δαπανών του επενδυτικού σχεδίου)

ΥΠΟΒΟΛΗ - ΑΞΙΟΛΟΓΗΣΗ - ΕΝΤΑΞΗ

Η αίτηση χρηματοδότησης υποβάλλεται ηλεκτρονικά, στην ελληνική γλώσσα, από τον δυνητικό Δικαιούχο μέσω του Ολοκληρωμένου Πληροφοριακού Συστήματος Διαχείρισης Κρατικών Ενισχύσεων (ΟΠΣΚΕ) (<https://app.opske.gr/>) με την ένδειξη «Επιχειρώ - Καινοτομώ στην Ήπειρο» και συνοδεύεται από όλα τα απαιτούμενα δικαιολογητικά που προβλέπονται στο Παράρτημα IV ΔΙΚΑΙΟΛΟΓΗΤΙΚΑ ΥΠΟΒΟΛΗΣ ΠΡΟΤΑΣΗΣ της αναλυτικής πρόσκλησης.

Οι υποβολές ξεκίνησαν την Τρίτη 04/11/2025 και η πρόσκληση θα παραμείνει ανοικτή το αργότερο **μέχρι την Τρίτη 17/03/2026** στις 15.00. (2^η Τροποποίηση 26.1.2026 - ΑΔΑ: 9ΞΟΛ7Λ9-ΑΚΙ)

Για περισσότερες πληροφορίες δείτε την **αναλυτική δημοσίευση**, τις **τροποποιήσεις** καθώς και τις «**συχνές ερωτήσεις-απαντήσεις**» της Δράσης [εδώ](#).

ΔΡΑΣΗ
«Ήπειρος Κοινωνικής Οικονομίας:
Δημιουργία και Ενίσχυση Φορέων Κ.Α.Λ.Ο.»



Προκηρύχθηκε η δράση ΠΗΠΕ-04 Ήπειρος Κοινωνικής Οικονομίας: Δημιουργία και Ενίσχυση Φορέων Κ.Α.Ο., στο πλαίσιο του Προγράμματος Ήπειρος 2021-2027 και ειδικότερα την Προτεραιότητα 4B «Ενίσχυση της κοινωνικής συνοχής και του ανθρώπινου δυναμικού», μέσω του ειδικού Στόχου ΕSO4.1 «Βελτίωση της πρόσβασης στην απασχόληση και μέτρα ενεργοποίησης για όλα τα άτομα που αναζητούν εργασία, συγκεκριμένα, τους νέους, ιδίως μέσω της υλοποίησης των εγγυήσεων για τη νεολαία, τους μακροχρόνια ανέργους και τις μειονεκτούσες ομάδες στην αγορά εργασίας, και για τα οικονομικώς αδρανή άτομα, καθώς και μέσω της προώθησης της αυτοαπασχόλησης και της κοινωνικής οικονομίας»

Βασικός στόχος της δράσης «Ήπειρος Κοινωνικής Οικονομίας: Δημιουργία και Ενίσχυση Φορέων Κ.Α.Ο.» είναι η ίδρυση νέων και η υποστήριξη υφιστάμενων Φορέων Κ.Α.Ο. που δραστηριοποιούνται ή θα δραστηριοποιηθούν στην Περιφέρεια Ηπείρου, με έδρα και εγκατάσταση σε αυτή, για την ενίσχυση παραγωγικών εγχειρημάτων αυτοδιαχείρισης και συλλογικής κοινωνικής επιχειρηματικότητας, την ενίσχυση της απασχόλησης με τη δημιουργία νέων θέσεων εργασίας και την μείωση της ανεργίας κυρίως ευάλωτων και ειδικών ομάδων του πληθυσμού.

Η πρόσκληση αφορά δύο διακριτές υποδράσεις και ο Δυνητικός Δικαιούχος πρέπει να επιλέξει υποχρεωτικά την υποδράση για την οποία θέλει να υποβάλει την πρότασή του:

Υποδράση 1: Δημιουργία νέων Φορέων Κ.Α.Ο. στην Ήπειρο

Η υποδράση αφορά υπό σύσταση Φορείς Κ.Α.Ο για την επιχορήγηση οικονομικής δραστηριότητας και την δημιουργία θέσεων εργασίας. Ως υπό σύσταση νοούνται οι Φορείς οι οποίοι έχουν υποβάλει αίτηση εγγραφής στο Μητρώο Φορέων Κ.Α.Ο μετά την δημοσίευση της Πρόσκλησης της δράσης και πριν την οριστική υποβολή της αίτησής τους στην δράση και οι οποίες θα συσταθούν και θα ξεκινήσουν τη δραστηριότητά τους (έναρξη εργασιών στην Δ.Ο.Υ.) μετά την ημερομηνία οριστικής υποβολής της αίτησής τους στην πρόσκληση της δράσης.

Υποδράση 2: Ενίσχυση υφιστάμενων Φορέων Κ.Α.Ο. στην Ήπειρο

Η υποδράση αφορά υφιστάμενους Φορείς Κ.Α.Ο για την επιχορήγηση οικονομικής δραστηριότητας και την διατήρηση ή/και δημιουργία θέσεων εργασίας. Ως υφιστάμενοι νοούνται οι φορείς του Ν. 4430/2016 που είναι εγγεγραμμένοι στο Μητρώο Φορέων Κ.Α.Ο. με πιστοποιητικό ή βεβαίωση εγγραφής σε ισχύ, κατά την ημερομηνία οριστικής υποβολής.

Η Δράση χρηματοδοτεί υποχρεωτικά την δημιουργία ή διατήρηση (για υφιστάμενους Φορείς) θέσης/ων εργασίας που για δεκαοκτώ (18) μήνες (διάστημα επιχορήγησης) αντιστοιχεί/ούν σε 1,5 ΕΜΕ. Προαιρετικά δίνεται η δυνατότητα δημιουργίας πρόσθετης/ων νέας/ων θέσης/ων εργασίας που για το διάστημα επιχορήγησης τους (δεν μπορεί να ξεπερνάει τους δεκαοκτώ (18) μήνες) αντιστοιχεί/ούν το πολύ σε 1,5 ΕΜΕ. Κάθε θέση εργασίας δύναται να καλύπτεται από έναν (1) ωφελούμενο πλήρους απασχόλησης ή από έναν (1) ωφελούμενο μερικής (4ώρης) απασχόλησης. Επιπρόσθετα θα χρηματοδοτηθούν λοιπές άμεσες (πλην δαπανών προσωπικού) και έμμεσες δαπάνες του επενδυτικού σχεδίου με τη μορφή απλοποιημένου κόστους και πιο συγκεκριμένα με ποσοστό 40% επί του επιλέξιμου μισθολογικού και ασφαλιστικού κόστους. **Οι επιδοτούμενες θέσεις εργασίας πρέπει να διατηρηθούν υποχρεωτικά για τέσσερις (4) μήνες από την ημερομηνία συμπλήρωσης του διαστήματος επιχορήγησης του κάθε ωφελούμενου, δηλαδή τους 18 μήνες για την/τις υποχρεωτική/ες θέσεις εργασίας ή του αντίστοιχου διαστήματος για την/τις πρόσθετη/ες θέσεις απασχόλησης.**

Δικαιούχοι στο πλαίσιο της πρόσκλησης είναι **Φορείς των άρθρων 3 και 9 του Ν. 4430/2016 «Κοινωνική και Αλληλέγγυα Οικονομία και ανάπτυξη των φορέων της και άλλες διατάξεις»**, όπως ισχύει. Οι Δικαιούχοι πρέπει να δραστηριοποιούνται ή να δραστηριοποιηθούν και να διαθέτουν έδρα και εγκατάσταση στην Περιφέρεια Ηπείρου στην οποία θα υλοποιηθεί η επενδυτική πρόταση.

Κάθε Δικαιούχος επιχείρηση έχει δικαίωμα υποβολής για χρηματοδότηση στα πλαίσια της παρούσας πρόσκλησης μόνο μιας πρότασης και σε μόνο μία από τις δύο υποδράσεις.

Ως ημερομηνία έναρξης επιλεξιμότητας δαπανών ορίζεται η ημερομηνία προκήρυξης της Δράσης. Η συνολική δημόσια δαπάνη των δράσεων, ανέρχεται σε 750.000€ ενώ δύνатаι να ενταχθούν πράξεις έως το 270% του ύψους της συνολικής συγχρηματοδοτούμενης δημόσιας δαπάνης. Συγχρηματοδοτείται από το Ευρωπαϊκό Κοινωνικό Ταμείο + (ΕΚΤ+) της Ευρωπαϊκής Ένωσης και από Εθνικούς Πόρους, σύμφωνα με τον Καν. (ΕΕ) 2023/2831 (de minimis) της Επιτροπής σχετικά με την εφαρμογή των άρθρων 107 και 108 της Συνθήκης για τη λειτουργία της Ευρωπαϊκής Ένωσης στις ενισχύσεις ήσσονος σημασίας.

Η δημόσια δαπάνη ανά δράση κατανέμεται ως εξής:

Υποδράση 1: Δημιουργία νέων Φορέων Κ.Α.Λ.Ο. στην Ήπειρο 250.000€

Υποδράση 2: Ενίσχυση υφιστάμενων Φορέων Κ.Α.Λ.Ο. στην Ήπειρο 500.000€

Η Δράση χρηματοδοτεί το πλήρες μισθολογικό κόστος από μία (1) μέχρι τέσσερις (4) Θέσεις Εργασίας. Μία (1) ή δύο (2) υποχρεωτική/ες Θέσεις Εργασίας και μία (1) ή δύο (2) πρόσθετη/ες Θέσεις Εργασίας. Επιπρόσθετα η δράση χρηματοδοτεί τις λοιπές άμεσες (πλην δαπανών προσωπικού) και έμμεσες δαπάνες του επενδυτικού σχεδίου με τη μορφή απλοποιημένου κόστους και πιο συγκεκριμένα με ποσοστό 40% επί του επιλέξιμου μισθολογικού και ασφαλιστικού κόστους. Οι δαπάνες αυτές είναι επιλέξιμες χωρίς προσκόμιση των αντίστοιχων παραστατικών.

Ο επιχορηγούμενος προϋπολογισμός κάθε επενδυτικής πρότασης δυνητικού δικαιούχου ενίσχυσης μπορεί να κυμαίνεται από 35.000€ έως 90.000€.

Το ποσοστό χρηματοδότησης ανέρχεται σε 100% εκτός της περίπτωσης πρόσληψης ωφελούμενου με μισθό υψηλότερο του μέγιστου επιχορηγούμενου. Στην περίπτωση αυτή το υπερβάλλον κόστος βαραίνει την επιχείρηση.

Παρακάτω παρουσιάζεται το μέγιστο επιλέξιμο κόστος ανά ανθρωπομήνα, ανάλογα με το εκπαιδευτικό επίπεδο του ωφελούμενου (το αντίστοιχο για ανθρωπομήνα μερικής απασχόλησης διαμορφώνεται αναλογικά):

Επίπεδο εκπαίδευσης Ωφελούμενου:

Απολυτήριο Δημοτικού έως και Δίπλωμα/Πτυχίο Μεταδευτεροβάθμιας Εκπαίδευσης:

έως 1.200 €/μήνα έως 25.200 €/συνολικά

Από Πτυχίο/Δίπλωμα Ανώτατης Εκπαίδευσης έως και Διδακτορικό Δίπλωμα:

έως 1.600 €/μήνα έως 33.600 €/συνολικά

Για τον υπολογισμό του συνολικού επιχορηγούμενου υπολογισμού λαμβάνονται υπόψη 18 μήνες απασχόλησης καθώς και επιδόματα εορτών Χριστουγέννων και Πάσχα και το επίδομα αδείας, δηλαδή συνολικά 21 μισθοδοσίες, καθώς και επιπλέον 40% που αφορά το κόστος επιλέξιμων λοιπών άμεσων και έμμεσων δαπανών.

Επισημαίνεται ότι επιλέξιμες είναι οι δαπάνες υφιστάμενου ή νέου προσωπικού της επιχείρησης, με σχέση εξαρτημένης εργασίας (σύμβαση εργασίας πλήρους ή μερικής απασχόλησης αορίστου χρόνου, σύμβαση εργασίας ορισμένου χρόνου). Οι επιχορηγούμενες ετήσιες μονάδες εργασίας (ΕΜΕ) του νέου προσωπικού της επιχείρησης πρέπει να είναι πρόσθετες (δηλ. να προσαυξάνουν) ως προς τις ΕΜΕ της επιχείρησης κατά το διάστημα 1/10/2024 - 30/9/2025.

Οι ωφελούμενοι, πλην των υφιστάμενων απασχολούμενων του Φορέα, πρέπει να είναι άνεργοι εγγεγραμμένοι στη ΔΥΠΑ.

Η μέγιστη διάρκεια ολοκλήρωσης του φυσικού και οικονομικού αντικείμενου του επενδυτικού σχεδίου δε μπορεί να υπερβαίνει τους είκοσι τέσσερις (24) μήνες, από την ημερομηνία ηλεκτρονικής κοινοποίησης της οριστικής έγκρισης της αίτησης χρηματοδότησης, ενώ η χρηματοδότηση των θέσεων εργασίας αφορά διάστημα δεκαοκτώ (18) μηνών.

Η αξιολόγηση των αιτήσεων χρηματοδότησης μέσω ΟΠΣΚΕ γίνεται ανά υποδράση είναι συγκριτική και αξιολογείται το σύνολο των προτάσεων που έχουν υποβληθεί κατά την χρονική περίοδο, η οποία ορίζεται στην Απόφαση Προκήρυξης της δράσης.

Η παρούσα δράση υλοποιείται από την Ειδική Υπηρεσία Διαχείρισης Προγράμματος Ήπειρος και τον Ενδιάμεσο Φορέα Επιχειρησιακού Προγράμματος Ανταγωνιστικότητα & Επιχειρηματικότητα (ΕΦΕΠΑΕ) / Διαχειριστική Ευρωπαϊκών Προγραμμάτων Δυτικής Ελλάδος - Πελοποννήσου - Ηπείρου & Ιονίων Νήσων (ΔΙΑΧΕΙΡΙΣΤΙΚΗ).

Περισσότερες πληροφορίες [εδώ](#):

<https://www.diaxeiristiki.gr/index.php/kalo-hpeiros/5342-prokiryksi-ipeiros-koinonikis-oikonomias-dimiourgia-kai-enisxysi-foreon-k-al-o>

Οι υποβολές ξεκίνησαν την Τρίτη 2/12/2025 στις 13.00 και η πρόσκληση θα παραμείνει ανοικτή μέχρι την Τρίτη 3/3/2026 στις 15.00. (2^η Τροποποίηση 26.1.2026 - ΑΔΑ: ΨΗΡΝ7Λ9-Β40)

Η αίτηση χρηματοδότησης υποβάλλεται ηλεκτρονικά, στην ελληνική γλώσσα, από τον δυνητικό Δικαιούχο μέσω του Ολοκληρωμένου Πληροφοριακού Συστήματος Διαχείρισης Κρατικών Ενισχύσεων (ΟΠΣΚΕ) (<https://app.opske.gr/>) με την ένδειξη «Ήπειρος Κοινωνικής Οικονομίας: Δημιουργία και Ενίσχυση Φορέων Κ.Α.Λ.Ο.» και συνοδεύεται από όλα τα απαιτούμενα δικαιολογητικά που προβλέπονται στο Παράρτημα ΙΙ.

Η Πρόσκληση έχει δημοσιευθεί στο Πρόγραμμα "ΔΙΑΥΓΕΙΑ" και αναρτηθεί στις ιστοσελίδες της Ειδικής Υπηρεσίας Διαχείρισης Προγράμματος Ήπειρος www.espa-epirus.gr, του ΕΣΠΑ www.espa.gr, και της Διαχειριστικής Ευρωπαϊκών Προγραμμάτων Δυτικής Ελλάδος, Πελοποννήσου, Ηπείρου & Ιονίων Νήσων, η οποία είναι Περιφερειακή Μονάδα του ΕΦΕΠΑΕ, www.diaxeiristiki.gr.

Τυχόν ερωτήματα θα διατυπώνονται εγγράφως και θα αποστέλλονται με ηλεκτρονικό ταχυδρομείο στην διεύθυνση pep@diaxeiristiki.gr.

18.12.2025: **1η τροποποίηση πρόσκλησης υποβολής προτάσεων “Ήπειρος Κοινωνικής Οικονομίας: Δημιουργία και Ενίσχυση Φορέων Κ.Α.Λ.Ο.” στο πλαίσιο του Προγράμματος Ήπειρος 2021 - 2027:**

Δείτε την 1^η τροποποίηση [εδώ](#):

<https://www.diaxeiristiki.gr/index.php/kalo-hpeiros/5371-1i-tropopoiisi-tis-drasis-ipeiros-koinonikis-oikonomias-dimiourgia-kai-enisxysi-foreon-k-al-o>

ΠΡΟΔΗΜΟΣΙΕΥΣΗ ΔΡΑΣΗΣ

«Νέα Ευκαιρία: Στήριξη ανέργων και μισθωτών για έναρξη επαγγελματικής δραστηριότητας στην Ήπειρο»

Προδημοσίευση πρόσκλησης υποβολής προτάσεων χρηματοδοτικής ενίσχυσης ανέργων και μισθωτών για την έναρξη επαγγελματικής δραστηριότητας στην Περιφέρεια Ηπείρου στο πλαίσιο του Προγράμματος Ήπειρος 2021 - 2027

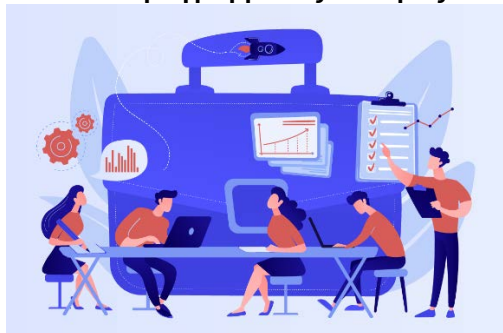

Η δράση «Νέα Ευκαιρία: Στήριξη ανέργων και μισθωτών για έναρξη επαγγελματικής δραστηριότητας στην Ήπειρο», χρηματοδοτείται από το Πρόγραμμα «Ήπειρος 2021-2027» και ειδικότερα στο πλαίσιο της Προτεραιότητας 4B «Ενίσχυση της κοινωνικής συνοχής και του ανθρώπινου δυναμικού», του ειδικού Στόχου ESO4.1 «Βελτίωση της πρόσβασης στην απασχόληση και μέτρα ενεργοποίησης για όλα τα άτομα που αναζητούν εργασία, συγκεκριμένα, τους νέους, ιδίως μέσω της υλοποίησης των εγγυήσεων για τη νεολαία, τους μακροχρόνια ανέργους και τις μειονεκτούσες ομάδες στην αγορά εργασίας, και για τα οικονομικά αδρανή άτομα, καθώς και μέσω της προώθησης της αυτοαπασχόλησης και της κοινωνικής οικονομίας».

Βασικά στοιχεία:

1. Η συνολική δημόσια δαπάνη των δράσεων, ανέρχεται σε 3.500.000€. Συγχρηματοδοτείται από το Ευρωπαϊκό Κοινωνικό Ταμείο + (ΕΚΤ+) της Ευρωπαϊκής Ένωσης και από Εθνικούς Πόρους, σύμφωνα με τον Καν. (ΕΕ) 2023/2831 (de minimis) της Επιτροπής σχετικά με την εφαρμογή των άρθρων 107 και 108 της Συνθήκης για τη λειτουργία της Ευρωπαϊκής Ένωσης στις ενισχύσεις ήσσονος σημασίας.
2. Βασικός στόχος της δράσης είναι **υποστήριξη ανέργων και μισθωτών σε οικονομική και εργασιακή επισφάλεια, ηλικίας έως 55 ετών, για την έναρξη επαγγελματικής δραστηριότητας**, κατά προτίμηση συναφούς με την ειδικότητά τους, ως αυτοαπασχολούμενοι ή ελεύθεροι επαγγελματίες.
3. Η πρόσκληση αφορά δύο διακριτές υποδράσεις:
 - **Υποδράση 1: Δημιουργία νέων επιχειρήσεων στο πλαίσιο υλοποίησης της Στρατηγικής ΟΧΕ**
Η υποδράση συμβάλει στην ΟΧΕ «Διαδρομή στα Αρχαία Θέατρα, στη Φύση και στον Πολιτισμό στην Ήπειρο». Αφορά αποκλειστικά τις περιοχές:
 - Βόρεια Πίνδος: Δήμος Κόνιτσας
 - Νότια Πίνδος: Δήμοι Βόρειων Τζουμέρκων και Κεντρικών Τζουμέρκων
 - Περιοχή Σουλίου - Αχέροντα: Δημοτικές Ενότητες Σουλίου και Αχέροντα του Δήμου Σουλίου
 - **Υποδράση 2: Δημιουργία νέων επιχειρήσεων στο πλαίσιο της περιφερειακής διάστασης της ΕΣΕΕ**
Η υποδράση επικεντρώνεται στους Τομείς της περιφερειακής διάστασης της Εθνικής Στρατηγικής Έξυπνης Εξειδίκευσης 2021- 2027 (ΕΣΕΕ), οι οποίες είναι:
 - Υλικά - Κατασκευές και Βιομηχανία
 - Τουρισμός - Πολιτισμός - Δημιουργικές Βιομηχανίες
 - Αγροδιατροφική Αλυσίδα
 - Περιβάλλον - Κυκλική Οικονομία
 - Βιοεπιστήμες - Υγεία και Φάρμακα
 - Αειφόρος Ενέργεια
 - Ψηφιακές Τεχνολογίες
4. **Δικαιούχοι**, που δύνανται να τύχουν δημόσιας χρηματοδότησης στο πλαίσιο της παρούσας δράσης, είναι νομικά πρόσωπα ή επιτηδευματίες, δηλαδή κάθε οντότητα, ανεξάρτητα από τη νομική της μορφή, που ασκεί οικονομική δραστηριότητα, ενώ **Ωφελούμενοι** είναι τα φυσικά πρόσωπα που συμμετέχουν στην δράση ως αυτοαπασχολούμενοι ή ελεύθεροι επαγγελματίες. Επισημαίνεται ότι επιτρέπεται η **σύσταση συνεργαζόμενων σχημάτων (εταιρειών)** στις οποίες θα συμμετέχουν περισσότεροι του ενός ωφελούμενοι.
5. **Οι Ωφελούμενοι οφείλουν:**
 - Κατά την ημερομηνία υποβολής της αίτησης είναι είτε άνεργοι (εγγεγραμμένοι στο Μητρώο ανέργων της ΔΥΠΙΑ) είτε μισθωτοί (πλήρους ή μερικής ή εποχιακής απασχόλησης).
 - Να συμμετέχουν στην δράση ως αυτοαπασχολούμενοι ή ελεύθεροι επαγγελματίες, δηλαδή υποχρεούνται να μην έχουν εξαρτημένη σχέση εργασίας με κάποιον εργοδότη (πχ σύμβαση εργασίας πλήρους ή μερικής απασχόλησης αορίστου χρόνου, σύμβαση εργασίας ορισμένου χρόνου) και να απασχολούνται αποκλειστικά στην χρηματοδοτούμενη οντότητα καθόλη την διάρκεια υλοποίησης του επενδυτικού σχεδίου.
 - Το εισόδημα για το φορολογικό έτος 2024 να μην υπερβαίνει, ανάλογα με την οικογενειακή τους κατάσταση, τις 22.000€ για το ατομικό εισόδημα ή τις 35.000€ για το οικογενειακό εισόδημα.
 - Η ηλικία κατά την ημερομηνία υποβολής της πρότασης να μην ξεπερνάει το 55 έτος.
 - Οι άντρες Ωφελούμενοι να έχουν εκπληρώσει ή νόμιμα απαλλαγεί από τις στρατιωτικές τους υποχρεώσεις.
 - Να συμμετέχουν μόνο σε μία υπό σύσταση επιχείρηση και στην υποβολή για χρηματοδότηση μόνο μιας πρότασης
 - Μόνο για την Υποδράση 2 (επιχειρήσεις στο πλαίσιο της περιφερειακής διάστασης της ΕΣΕΕ) να διαθέτουν τουλάχιστον πτυχίο επαγγελματικής ειδικότητας, εκπαίδευσης και κατάρτισης επιπέδου 5 (χορηγείται στους αποφοίτους της τάξης μαθητείας των ΕΠΑ.Λ.) μετά από πιστοποίηση και ο τίτλος σπουδών/εκπαίδευσης να είναι συναφής με τη δραστηριότητα (ΚΑΔ) της υπο σύσταση επιχείρησης. Στην περίπτωση συνεργαζόμενων σχημάτων η προϋπόθεση πρέπει να ισχύει για τουλάχιστον έναν από τους ωφελούμενους.
6. **Οι Δικαιούχοι οφείλουν:**
 - Τα νομικά πρόσωπα να είναι υπό σύσταση επιχείρηση. Ως υπό σύσταση νοούνται οι επιχειρήσεις οι οποίες θα συσταθούν από τους ωφελούμενους της δράσης για την έναρξη άσκησης επαγγελματικής δραστηριότητας και θα ξεκινήσουν τη δραστηριότητά τους μετά την

- ημερομηνία οριστικής υποβολής της αίτησής τους στην δράση.
 - Στα συνεργαζόμενα σχήματα όλοι οι εταίροι να είναι ωφελούμενοι της δράσης, κάθε εταίρος να συμμετέχει στην επιχείρηση με εταιρικά μερίδια τουλάχιστον 30% και να διαθέτουν σχέδιο καταστατικού υπογεγραμμένο από όλους.
 - Να κάνουν έναρξη επιχειρηματικής δραστηριότητας σε μια μόνο επαγγελματική εγκατάσταση εντός της Περιφέρειας Ηπείρου και εντός της επιλέξιμης περιοχής για την Υποδράση 1 (μια έδρα επιχειρηματικής εγκατάστασης, χωρίς υποκαταστήματα).
 - Να κάνουν έναρξη επιχειρηματικής δραστηριότητας σε αυτοτελή επαγγελματικό χώρο και να μη συστεγαστούν με άλλη επιχείρηση. Επισημαίνεται ότι επιτρέπεται η εγκατάσταση της επιχείρησης σε οργανωμένους χώρους φιλοξενίας επιχειρήσεων.
7. **Ο επιχορηγούμενος προϋπολογισμός** κάθε επενδυτικής πρότασης δυνητικού δικαιούχου ενίσχυσης **μπορεί να κυμαίνεται από 10.000€ έως 50.000€ ή 60.000€** σε περίπτωση συνεργαζόμενων σχημάτων.
8. Οι παρεχόμενες ενισχύσεις δίνονται με τη μορφή επιχορήγησης. Το ποσοστό ενίσχυσης, βάσει του οποίου προσδιορίζεται ο επιχορηγούμενος προϋπολογισμός της πράξης θα κυμαίνεται από 70% - 90% και θα προκύπτει από τις επιλέξιμες δαπάνες κάθε επενδυτικού σχεδίου. Ο Φόρος Προστιθέμενης Αξίας (ΦΠΑ) είναι επιλέξιμη δαπάνη, εφόσον ο ωφελούμενος δεν έχει δικαίωμα έκπτωσης του ΦΠΑ σύμφωνα με τις διατάξεις του κώδικα ΦΠΑ, όπως εκάστοτε ισχύει.
9. Οι επιλέξιμες δαπάνες είναι οι εξής:
- Δαπάνες προσωπικού
 - Δαπάνες Εξοπλισμού, Μεταφορικών Μέσων & Οργάνων
 - Δαπάνες για Κτήρια, Γήπεδα, Εγκαταστάσεις & Περιβάλλοντα Χώρο
 - Δαπάνες για Παροχή Υπηρεσιών
 - Λειτουργικές Δαπάνες
 - Δαπάνες Λογισμικού
 - Δαπάνες Προβολής, Προώθησης & Δικτύωσης
 - Έμμεσες Δαπάνες: 7% επί των επιλέξιμων άμεσων δαπανών του επενδυτικού σχεδίου.
10. Ως ημερομηνία έναρξης επιλεξιμότητας δαπανών ορίζεται η ημερομηνία δημοσίευσης της πρόσκλησης.
11. Η συνολική μέγιστη Δημόσια Δαπάνη της Πρόσκλησης ανέρχεται σε 3.500.000€. Η ΔΑ, εκτιμώντας κατά περίπτωση τις υποβολές των επενδυτικών σχεδίων, δύναται να εντάξει πράξεις έως το 150% του ύψους της συνολικής συγχρηματοδοτούμενης δημόσιας δαπάνης που τίθεται στην παρούσα Πρόσκληση.:

Δράση	Δημόσια Δαπάνη (€)
Υποδράση 1: Δημιουργία νέων επιχειρήσεων στο πλαίσιο υλοποίησης της Στρατηγικής ΟΧΕ	500.000€
Υποδράση 2: Δημιουργία νέων επιχειρήσεων στο πλαίσιο της περιφερειακής διάστασης της ΕΣΣΕ	3.000.000€

12. Η **χρονική διάρκεια υλοποίησης των έργων είναι έως δεκαοκτώ (18) μήνες**, ενώ η χρηματοδότηση των θέσεων εργασίας, ενοικίων επαγγελματικού χώρου, χρηματοδοτικής μίσθωσης οχημάτων αφορά διάστημα έως δώδεκα (12) μήνες.
13. Η αξιολόγηση των αιτήσεων χρηματοδότησης είναι «συγκριτική» μεταξύ όλων των αιτήσεων που υποβάλλονται, στα χρονικά περιθώρια που ορίζονται στην παρούσα πρόσκληση, για κάθε υποδράση ξεχωριστά.
14. Η παρούσα δράση υλοποιείται από την Ειδική Υπηρεσία Διαχείρισης Προγράμματος Ήπειρος και τον Ενδιάμεσο Φορέα Επιχειρησιακού Προγράμματος Ανταγωνιστικότητα & Επιχειρηματικότητα (ΕΦΕΠΑΕ) / Διαχειριστική Ευρωπαϊκών Προγραμμάτων Δυτικής Ελλάδος - Πελοποννήσου - Ηπείρου & Ιονίων Νήσων (ΔΙΑΧΕΙΡΙΣΤΙΚΗ).
15. Η περίοδος υποβολών των αιτήσεων χρηματοδότησης θα οριστεί στην Απόφαση της Αναλυτικής Πρόσκλησης. Η Προδημοσίευση της της Δράσης, θα αναρτηθεί στις ιστοσελίδες της ΕΥΔ του Προγράμματος Ήπειρος <https://www.espa-epirus.gr/> και του ΕΦΕΠΑΕ (www.efepae.gr)
16. Πληροφορίες για την Προδημοσίευση ή/και προτάσεις όσον αφορά τη διαμόρφωση της Αναλυτικής Πρόσκλησης αποστέλλονται στο e-mail επικοινωνίας: infoipiros@mou.gr

Με την παρούσα Προδημοσίευση ουδεμία έννομη δέσμευση απορρέει ως προς την τελική Πρόσκληση της Δράσης και η ΕΥΔ Προγράμματος Ήπειρος διατηρεί αναφαίρετο το δικαίωμα να τροποποιήσει του όρους που αναφέρονται στην παρούσα.

Προδημοσίευση της Δράσης «Παράγουμε Εδώ»

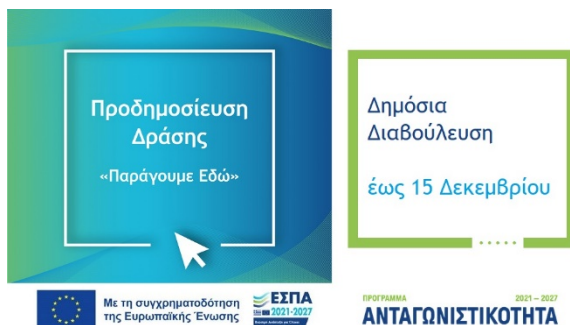

Η Δράση έχει ως στόχο την ενίσχυση της παραγωγικής βάσης της χώρας και της διεθνούς ανταγωνιστικότητας σε τομείς με υψηλό εξωτερικό προσανατολισμό μέσω της ενδυνάμωσης επιλεγμένων παραγωγικών κλάδων.

Πρόκειται για μια στοχευμένη παρέμβαση, η οποία αποσκοπεί αφενός στην ενίσχυση της εγχώριας παραγωγικής βάσης σε κείριους τομείς και αφετέρου στην υποστήριξη και διεύρυνση του εξαγωγικού προσανατολισμού των ελληνικών επιχειρήσεων.

Με την αύξηση της τοπικής παραγωγής σε προϊόντα υψηλής διεθνούς ζήτησης και τη βελτίωση των εξαγωγικών επιδόσεων, η Δράση αναμένεται να συμβάλει θετικά στην ελληνική οικονομία. Παράλληλα, στοχεύει στην ενίσχυση της κάλυψης της εγχώριας ζήτησης με προϊόντα ελληνικής παραγωγής, ενισχύοντας την ανταγωνιστικότητα των ελληνικών προϊόντων σε διεθνές επίπεδο.

Σε ποιους απευθύνεται

Υφιστάμενες μεσαίες, μικρές και πολύ μικρές επιχειρήσεις, που δραστηριοποιούνται στη μεταποίηση και σε κλάδους με σημαντική ανισορροπία μεταξύ εγχώριας προσφοράς και ζήτησης.

Οι αιτήσεις χρηματοδότησης θα υποβάλλονται μόνον ηλεκτρονικά χωρίς την προσκόμιση φυσικού φάκελου δικαιολογητικών μέσω του Ολοκληρωμένου Πληροφοριακού Συστήματος Διαχείρισης Κρατικών Ενισχύσεων (ΟΠΣΚΕ).

Η προθεσμία και ο τρόπος υποβολής, τα απαιτούμενα δικαιολογητικά, οι υποχρεώσεις των δικαιούχων καθώς και οι λοιποί όροι υλοποίησης θα περιγραφούν στην Αναλυτική Πρόσκληση της Δράσης.

Κατά τον έλεγχο και την αξιολόγηση των αιτήσεων θα γίνουν διασταυρώσεις μέσω Εθνικών Βάσεων Δεδομένων (πχ ΑΑΔΕ, ΕΡΓΑΝΗ), ώστε να επαληθευθεί η ακρίβεια των στοιχείων που περιέχονται σε αυτές και να αποφευχθούν φαινόμενα απάτης σε βάρος του ενωσιακού προϋπολογισμού. Για την αξιολόγηση της Δράσης θα εφαρμοστεί η Συγκριτική Αξιολόγηση. Η περίοδος υποβολών των αιτήσεων χρηματοδότησης θα οριστεί στην Υπουργική Απόφαση της Αναλυτικής Πρόσκλησης.

Περιοχή εφαρμογής

Όλη η Ελλάδα

Όροι και προϋποθέσεις

Οι βασικές προϋποθέσεις συμμετοχής των δυνητικά ωφελούμενων επιχειρήσεων είναι οι ακόλουθες:

- Να πραγματοποιήσουν επένδυση αποκλειστικά σε μία Κατηγορία Περιφέρειας της Ελληνικής επικράτειας
- Να έχουν τουλάχιστον δύο (2) πλήρεις κλεισμένες διαχειριστικές χρήσεις πριν την ημερομηνία ηλεκτρονικής υποβολής της αίτησης χρηματοδότησης
- Να δραστηριοποιούνται ουσιαδώς (Κύριος ΚΑΔ ή ΚΑΔ μεγαλύτερων εσόδων) σε έναν (1) επιλέξιμο ΚΑΔ δραστηριότητας, πριν την ημερομηνία ηλεκτρονικής υποβολής της αίτησης χρηματοδότησης
- Να διαθέτουν τον/τους επιλέξιμο/ους ΚΑΔ επένδυσης της αναλυτικής πρόσκλησης πριν την ημερομηνία ηλεκτρονικής υποβολής της αίτησης χρηματοδότησης
- Να έχουν μία (1) τουλάχιστον ΕΜΕ εξαρτημένη εργασίας το ημερολογιακό έτος που προηγείται της υποβολής της αίτησης χρηματοδότησης. Τούτο θα επιβεβαιώνεται βάσει των δηλωθέντων στοιχείων που τηρούνται για την επιχείρηση αυτή στο πληροφοριακό σύστημα ΕΡΓΑΝΗ.
- Να λειτουργούν νόμιμα
- Να λειτουργούν αποκλειστικά ως επιχειρήσεις εταιρικού/εμπορικού χαρακτήρα
- Να πληρούν τις προϋποθέσεις εφαρμογής του Κανονισμού (ΕΕ) 2023/2831 (OJ EL L 15.12.2023) της Επιτροπής της 13ης Δεκεμβρίου 2023 (De Minimis) στον οποίο στηρίζεται η Δράση.

Οι επιλέξιμες κατηγορίες επιχειρηματικών δραστηριοτήτων (ΚΑΔ) και το σύνολο των προϋποθέσεων συμμετοχής θα ορισθούν στην Αναλυτική Πρόσκληση της Δράσης.

Προϋπολογισμός έργων:

Ο ελάχιστος προϋπολογισμός κάθε επενδυτικού σχεδίου ορίζεται στις 100.000€. Ο συνολικός επιχορηγούμενος προϋπολογισμός του επενδυτικού σχεδίου δεν δύναται να υπερβαίνει τον υψηλότερο κύκλο εργασιών που επετεύχθη σε μία από τις τρεις (ή λιγότερες εφόσον η επιχείρηση δεν διαθέτει για τρεις) διαχειριστικές περιόδους του έτους που προηγείται της υποβολής της αίτησης χρηματοδότησης με ανώτατο όριο ενίσχυσης το ποσό των 200.000€.

Στην περίπτωση που το επενδυτικό σχέδιο θα έχει προϋπολογισμό μεγαλύτερο του ανώτατου ορίου που ορίζεται παραπάνω, το υπερβάλλον ποσό θα θεωρείται ιδιωτική συμμετοχή 100% για την υλοποίηση του σχεδίου. Στην περίπτωση αυτή, παρόλο που οι υπερβάλλουσες δαπάνες δεν επιχορηγούνται, αντικείμενο αξιολόγησης και παρακολούθησης-ελέγχου αποτελεί το σύνολο του επενδυτικού σχεδίου συμπεριλαμβανομένου και του υπερβάλλοντος κόστους.

Τι χρηματοδοτείται

Η Δράση καλύπτει μεταξύ άλλων, δαπάνες αναφορικά με:

- Εκσυγχρονισμό παραγωγικού εξοπλισμού
- Τεχνολογική αναβάθμιση και υιοθέτηση λύσεων Industry 4.0
- Έρευνα και αγορά τεχνογνωσίας
- Πιστοποιήσεις ποιότητας και τήρηση διεθνών προτύπων
- Branding, redesign και προβολή προϊόντων
- Κάλυψη μισθολογικού κόστους νέου εξειδικευμένου προσωπικού

Η μέγιστη διάρκεια ολοκλήρωσης του φυσικού και οικονομικού αντικείμενου του επενδυτικού σχεδίου δεν μπορεί να υπερβαίνει τους είκοσι τέσσερις (24) μήνες, από την ημερομηνία έκδοσης της Απόφασης Έγκρισης Αποτελεσμάτων Αξιολόγησης.

Προϋπολογισμός

€ 50.000.000

Σχετικά αρχεία

[Προδημοσίευση](#) (PDF - 869,57 Kb)

Δείτε την προδημοσίευση [εδώ](https://www.espa.gr/el/Pages/ProclamationsFS.aspx?item=7084): <https://www.espa.gr/el/Pages/ProclamationsFS.aspx?item=7084>



Enterprise Europe Network
Μόνιμη Έρευνα για την
«Ανθεκτικότητα της Εφοδιαστικής Αλυσίδας»





Ζούμε σε ένα ιδιαίτερα δυναμικό και μεταβαλλόμενο οικονομικό περιβάλλον. Για να διασφαλιστεί η σταθερότητα, η ΕΕ σκοπεύει να ενισχύσει την ανοικτή στρατηγική της αυτονομία - να θωρακιστεί επαρκώς ώστε να προστατεύσει την οικονομική της ασφάλεια, παραμένοντας ταυτόχρονα διεθνής παράγοντας.

Σε αυτό το πλαίσιο, η **Ευρωπαϊκή Επιτροπή** χρειάζεται να κατανοεί έγκαιρα και με σαφήνεια τις υφιστάμενες ή επικείμενες διαταράξεις στην αλυσίδα εφοδιασμού που αντιμετωπίζουν οι ευρωπαϊκές επιχειρήσεις εντός της Ενιαίας Αγοράς και πέραν αυτής, ώστε να μπορεί να ενεργεί γρήγορα και αποτελεσματικά.

Η Γενική Διεύθυνση Εσωτερικής Αγοράς, Βιομηχανίας, Επιχειρηματικότητας και Μικρομεσαίων Επιχειρήσεων και ο Εκτελεστικός Οργανισμός του Ευρωπαϊκού Συμβουλίου για την Καινοτομία και τις Μικρομεσαίες Επιχειρήσεις, σε συνεργασία με το Πανευρωπαϊκό Δίκτυο Enterprise Europe Network, πραγματοποιούν μια έρευνα για να κατανοήσουν καλύτερα τις τρέχουσες ή πιθανές μελλοντικές δυσκολίες στις εφοδιαστικές αλυσίδες διαφορετικών κλάδων.

Εάν επιθυμείτε να **συμβάλετε** στην επίτευξη αυτού του στόχου, παρακαλούμε αναφέρετε τυχόν τρέχουσες ή αναμενόμενες διαταράξεις στην αλυσίδα εφοδιασμού **συμπληρώνοντας** αυτό το **πολύ σύντομο ερωτηματολόγιο** (στα αγγλικά). Δεν θα σας πάρει περισσότερο από λίγα λεπτά, αλλά η συμβολή σας μπορεί να είναι πολύτιμη για την κατανόηση των παρόντων και μελλοντικών προκλήσεων που αντιμετωπίζουν οι ευρωπαϊκές επιχειρήσεις.

[Δείτε το ερωτηματολόγιο εδώ.](#)

**Δικτύωση
με το Enterprise Europe Network**

**Το Enterprise Europe Network είναι το μεγαλύτερο Δίκτυο
Επιχειρηματικής Υποστήριξης στον κόσμο.
Αποτελείται από περισσότερους από 450 συνεργαζόμενους οργανισμούς,
3.000 εξειδικευμένα στελέχη και 17 ομάδες εμπειρογνομόνων
σε αντίστοιχους επιχειρηματικούς τομείς.**

**Συνδέουμε επιχειρήσεις με τους σωστούς επιχειρηματικούς εταίρους
και προωθούμε τις νέες τεχνολογίες σε παγκόσμια κλίμακα.**

Το **Επιμελητήριο Ιωαννίνων** αποτελεί έναν από τους λίγους φορείς στην Ελλάδα που φιλοξενούν και λειτουργούν Κέντρο του Enterprise Europe Network (EEN), του μεγαλύτερου Δικτύου Υποστήριξης Επιχειρήσεων στον κόσμο.

Πώς θα μπορούσαμε να βοηθήσουμε την επιχείρησή σας;

Ένα Πανευρωπαϊκό Δίκτυο που βοηθά μικρομεσαίες επιχειρήσεις να αναπτυχθούν, να καινοτομήσουν και να επεκταθούν σε διεθνείς αγορές. Με παρουσία σε περισσότερες από 60 χώρες, το EEN προσφέρει εργαλεία και γνώσεις που ενδυναμώνουν την επιχειρηματικότητα.

Τι προσφέρει σε εσένα:

- **Δικτύωση & Συνεργασίες:** Πρόσβαση σε μια τεράστια βάση δεδομένων επιχειρηματικών συνεργασιών σε Ευρώπη και πέρα από αυτή.

- **Ευρωπαϊκά Προγράμματα & Χρηματοδότηση:** Ενημέρωση και καθοδήγηση για διαθέσιμα προγράμματα και ευκαιρίες χρηματοδότησης.
- **Εξωστρέφεια & Ανάπτυξη:** Στήριξη για άνοιγμα σε νέες αγορές και συμμετοχή σε διεθνείς εκθέσεις και B2B συναντήσεις.
- **Καινοτομία & Μετασχηματισμός:** Συμβουλευτική για πράσινη ανάπτυξη, ψηφιακό μετασχηματισμό και βιωσιμότητα.
- **Εξατομικευμένη Καθοδήγηση:** Συνεχής υποστήριξη σε κάθε στάδιο της επιχειρηματικής σου πορείας.

Τα οφέλη για την επιχείρησή σου:

- Στρατηγικές **συνεργασίες** και νέοι πελάτες στο εξωτερικό.
- Εξειδικευμένη **πληροφόρηση** για προγράμματα, κανονισμούς και ευρωπαϊκές αγορές.
- **Καθοδήγηση** από έμπειρους συμβούλους που σε παίρνουν «από το χέρι».
- Ανταγωνιστικό **πλεονέκτημα** στην καινοτομία, την πράσινη μετάβαση και την ψηφιοποίηση.
- **Στήριξη** από ένα παγκόσμιο δίκτυο που βρίσκεται δίπλα σου, **εδώ, στα Ιωάννινα**.

Το Enterprise Europe Network μπορεί να βοηθήσει την επιχείρησή σας να βρει τους κατάλληλους διεθνείς συνεργάτες για να αναπτυχθεί και να επεκταθεί στο εξωτερικό.

Το Δίκτυο έχει την εμπέλεια και την τεχνογνωσία για να βρει τους κατάλληλους συνεργάτες για εσάς, έτσι ώστε:

- να κατασκευάσετε ή να διανείμετε τα προϊόντα σας
- να αποκτήσετε πρόσβαση σε νέες αγορές και να προωθήσετε νέες τεχνολογίες σε όλο τον κόσμο
- να βρείτε την τεχνολογία που χρειάζεστε για να προωθήσετε την καινοτομία στην επιχείρησή σας
- να συνεργαστείτε σε έργα έρευνας και ανάπτυξης

Επικοινωνήστε

Επικοινωνήστε με το τοπικό σημείο επαφής του Δικτύου στο Επιμελητήριο Ιωαννίνων. Ένας ειδικός:

- κοιτά τις ανάγκες και τους στόχους σας
- αξιολογεί εάν είστε έτοιμοι για διεθνείς συνεργασίες
- σας συμβουλεύει πώς να προετοιμαστείτε καλύτερα για τη διεθνοποίηση
- εντοπίζει τον καλύτερο τρόπο για να βρείτε έναν συνεργάτη που να ταιριάζει στις ανάγκες σας

Αναζητήστε συνεργάτες

Οι σύμβουλοι του Δικτύου αναζητούν πιθανούς συνεργάτες για εσάς, εξοικονομώντας χρόνο και χρήμα. Αυτοί:

- επικοινωνούν με τους κατάλληλους ειδικούς
- αξιοποιούν τη βάση δεδομένων του Δικτύου με επιχειρηματικές ευκαιρίες
- σας βοηθούν να συμμετάσχετε σε διεθνείς εκδηλώσεις και επιχειρηματικές αποστολές

Βάση δεδομένων

Το Δίκτυο διαχειρίζεται τη μεγαλύτερη ηλεκτρονική βάση δεδομένων με επιχειρηματικές ευκαιρίες στην Ευρώπη. Περιλαμβάνει χιλιάδες αιτήματα και προσφορές **επιχειρηματικής, τεχνολογικής και ερευνητικής συνεργασίας** από εταιρείες και ιδρύματα έρευνας και ανάπτυξης. Μπορούμε να είμαστε σε συνεχή επικοινωνία μαζί σας για να σας κρατάμε ενήμερους για νέα αιτήματα και προσφορές.

Μείνετε σε επαφή

Όταν βρείτε έναν κατάλληλο συνεργάτη, ένας ειδικός θα σας συμβουλευτεί και θα σας υποστηρίξει σε όλη τη διαδικασία της συνεργασίας. Δουλειά μας είναι να φροντίσουμε να πετύχετε τους στόχους σας και να γίνει πιο ανταγωνιστική η επιχείρησή σας. Αυτό θα είναι το αποτέλεσμα της συνεργασίας σας με το Δίκτυο.

Τοπικό σημείο επαφής του Δικτύου **EEN** στο Επιμελητήριο Ιωαννίνων:



Enterprise Europe Network-Hellas Επιμελητηρίου Ιωαννίνων:

τηλ.: 26510.76589

email: enterprise-europe@cci-ioannina.gr

Δ/νση: Οπλ.Πουτέτση 14, Ιωάννινα

Ενημερώσου από τις ιστοσελίδες:

www.een.gr/en και <https://www.cci-ioannina.gr>

και **ωφελήσου** από το Δίκτυο Συμβούλων.

Μαζί κάνουμε την επιχείρησή σου να πάει πιο μακριά!

Access2Markets

Εξαγωγές από την ΕΕ – εισαγωγές στην ΕΕ
όλα όσα πρέπει να γνωρίζετε



Access2Markets

Η Πύλη της ΕΕ για πληροφορίες σχετικά με το εμπόριο

[trade.ec.europa.eu/
access-to-markets](https://trade.ec.europa.eu/access-to-markets)

Η πύλη Access2Markets σας δίνει τη δυνατότητα να αποκτήσετε τις πληροφορίες που χρειάζεστε όταν συναλλάσσετε με τρίτες χώρες, π.χ. σχετικά με δασμούς, φόρους, τελωνειακά καθεστώτα, διατυπώσεις και απαιτήσεις, κανόνες καταγωγής, μέτρα για τις εξαγωγές, στατιστικές, εμπορικούς φραγμούς και πολλά άλλα. Σας επιτρέπει επίσης να έχετε πρόσβαση σε βασικές πληροφορίες που απαιτούνται για τις συναλλαγές στον τομέα των υπηρεσιών, καθώς και για τις επενδύσεις και τις δημόσιες συμβάσεις σε τρίτες χώρες. Μπορείτε επίσης να μάθετε για τις εμπορικές συμφωνίες της ΕΕ, τον τρόπο με τον οποίο μπορείτε να επωφεληθείτε από αυτές, καθώς και να διαβάσετε ιστορίες σχετικά με επιτυχημένες εταιρείες που τις χρησιμοποιούν. Η πύλη Access2Markets είναι εδώ για να βοηθήσει εσάς και την επιχείρησή σας στις εισαγωγές και εξαγωγές.

[Συνδεθείτε στην πύλη Access2Markets](#)



Access2Markets

Περισσότερες πληροφορίες:



[Enterprise Europe Network-Hellas Επιμελητηρίου Ιωαννίνων:](#)
κα Άννα Ζέρβα, τηλ.: 26510.76589,
email: enterprise-europe@cci-ioannina.gr

Ενημέρωση G.D.P.R.

Αγαπητά Μέλη και Συνεργάτες

Από 25 Μαΐου 2018 εφαρμόζεται ο Γενικός Κανονισμός για την Προστασία των Προσωπικών Δεδομένων (GDPR).

Στο πλαίσιο του Κανονισμού, το Επιμελητήριο Ιωαννίνων ως υπεύθυνος επεξεργασίας, διαμόρφωσε πολιτική

προστασίας, ώστε να εγγυηθεί την τήρηση του νέου θεσμικού πλαισίου και την δυνατότητα άσκησης των δικαιωμάτων που πηγάζουν από την κείμενη νομοθεσία από τα υποκείμενα των δεδομένων. Παρακαλούμε ανατρέξτε στην πολιτική προστασίας δεδομένων προσωπικού χαρακτήρα που είναι αναρτημένη στην Ιστοσελίδα του Επιμελητηρίου ([Πολιτική Προστασίας Προσωπικών Δεδομένων](#))

Εάν ΔΕΝ ΕΠΙΘΥΜΕΙΤΕ να χρησιμοποιούμε τα στοιχεία επικοινωνίας που μας έχετε δώσει, για να σας ενημερώνουμε για τις δράσεις της υπηρεσίας, παρακαλούμε να συμπληρώσετε το έντυπο Ανάκλησης - Συγκατάθεσης.

Παρακαλούμε αποστείλετε συμπληρωμένο το έντυπο ανάκλησης συγκατάθεσης στην ηλεκτρονική διεύθυνση [**no-gdpr@cci-ioannina.gr**](mailto:no-gdpr@cci-ioannina.gr)



ΕΠΙΜΕΛΗΤΗΡΙΟ ΙΩΑΝΝΙΝΩΝ
Ν.Π.Δ.Δ.
από το 1919
CHAMBER OF IOANNINA
